京城日報
夕刊
十月廿九日（木）
發行所 京城府太平通一丁目 合資會社 京城日報社

元祖 胚芽米 龍山精米所 練兵町 電話龍三六番

宇垣總督東上

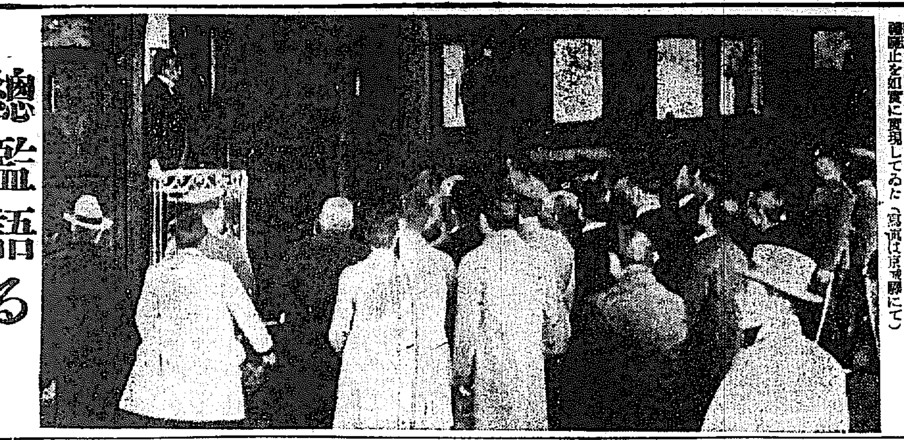

宇垣總督は既報の如く安井秘書官、藤原屬を從へ二十九日午前十時京城驛發列車で頗る元氣で初東上の途に就いたが、驛頭には今井田政務總監、深澤法務、池田警務局長を初め内鮮官民數十名の見送りがあり、總督の主旨である虛禮廢止を如實に實現してゐた（寫眞は京城驛にて）

總監語る

豫算―行整―北鮮開拓―電氣問題その他

七年度本府豫算、行政整理、北鮮開拓、電氣問題その他の諸重要問題につき今井田政務總監は次のごとく語る

◇七年度豫算の綱目は大體出來てゐるが細目がまだ決まらない、目下審議中で大綱は今明日中には決定するものと思ふ

◇自作農創定、北鮮開拓鐵道敷設小作令等については實現したいと思つてゐるが、何分にも財源の見當がつかぬのでこれが見當のつき次第なるべく早く着手したいと思ふ

◇行政整理は内地における議會では大體經驗の節約を主として考へ本府ではこれと同時に行政制度の合理化をはかりたいと思つてゐるがこちらの整理案も制度の變更には至らぬかも知れぬ。從つて營林局といふ樣なものが新設せられるかどうかも判然といふことは出來ない。とにかく同案が決定すれば出來るだけ早く實施したいとは思つてゐる

◇行政整理による犧牲者の退職金については金高は未定であるが前例もあることであり大體これに從ふことにならうが、退職金の財源の一部分は公債による外はないかも知れぬ。淘汰される人員は各部局によつて異るが鐵道、遞信等現業員などは人手を減らすとが出來ないので全體を通じて見る時は總數の一割には滿たぬものと思ふ。然し遞信官の持員希望もあるがこれは望まれぬかも知れぬ。又整理に關連して道財務部の廢止が一部に傳へられてゐるがこれは大問題であつて今直ちに實行することは不可能と思ふ。然し稅務機關の獨立といふことは理想ではあらう

◇財源關係から繼續事業の繰延べが傳へられてゐるが、窮民救濟事業のほか一般事業にも勞銀撒布の事業があるから繰延べ等のことはなく大體六年度と同額の金を民間に落したいと思つてゐる

◇電氣事業の調査會も過日完了したが、これは諮問機關であるからその意思を尊重したいと思ふが必ずしもこれに從はねばならぬ理論的根據はない。電氣公營問題についても地方的に公營の方が有利であるといふ所は公營にしてもよい。京城府の電氣公營問題は目下遞信局並に京城府で研究中であるが早晚發表することが出來よう

◇在滿同胞の救濟は目下中央でやることになり差當りの救濟は軍部並に領事館でやつてゐるが、これらの救濟方法は先づ現地保護で治安方面に力を入れ、且金融方面並に食糧問題を研究したいと思ふが目下の所決定してゐる譯ではない

◇北鮮開拓は農業本位とか牧畜本位とかいふのではなく綜合的にやりたいと思つてゐる。一年間を通じて農家經濟の立つ樣にしたい。これは目下關係各局部で一致してやることに話を進めて居るが、大體十年乃至十五年間の繼續事業としてやりたいと思つてゐる。來年度は先づ火田民三百戶位を入れて漸次鐵道その他の交通機關の發達と共に大規模な移民をやりたいと思ふ。これが經費は草案によると總豫算八、九千萬圓位になつてゐると記憶してゐる。ことに角移民計畫は先づ交通機關が備つてそれから森林、道路、學校、病院等といふ樣に順次施設しなければならない。勿論移民の第一目的は火田民であるが、なほそれ以上の餘地があれば人口の稠密な所から移民を入れることにならう。移民に割當てる土地面積は大體一家の生活が立つといふのが標準であるが、北海道の移民計畫同樣初めは無償に貸與して後に讓渡するといふ樣にしたいと思つてゐる

英國の總選擧 政府側大勝（今朝五時二十分 餘す處僅か七名）

超壓倒的大勝利

政府側 五五一名
反政府側 五七名
餘す處僅か七名

【ロンドン廿八日發電】二十八日午後八時二十分（日本時間二十九日午前五時二十分）發表＝當選各派別左の如し

政府側 五五一
（内 保守黨 四七一、國民自由黨 三三、國民勞働黨 一四、自由黨 三三）

反政府側 五七
（内 勞働黨 五二、獨立自由黨 四、蘇蘭國民黨 一）

當選者總數六百八名で餘す處七名となつた、之等は來週月曜日までに判明の筈である

トレヴエリアン、勞働相ランドフイルドジョン、國璽尚書ジョンストン氏の諸巨頭は何れも落選の憂目を見た

ロイド・ジョージ氏再當選

【ロンドン廿八日發電】獨立自由黨首領ロイド・ジョージ氏は再當選した

スノーデン氏聲明

【ロンドン廿八日發電】スノーデン氏は左の如く聲明した

今回の敗戰に依り勞働黨は終焉を告げるとは思はないが勞働黨の再興は階級を基調とする者でなく市民を基調とする勇氣ある諸領袖に依てのみ可能である

全英國民の獻身的な誠心

マック首相の聲明

【ロンドン廿八日發電】マック首相は本日政府黨の大勝利に對し左の如きメッセイヂを發表した

現政府に與へられた無比且つ快心なるこの絕對多數は一度國民の援助に想へる時我がイギリス國民は獻身的誠心を喚起したことを全世界に信用せしめた余は今回の選擧において異常なる敗戰を受けたる余の政友に對し繰返し贊言する『我等の勝利は勞働階級の利益もその主張も看過さるゝことを意味するものではない、我等は將に事業の遂行に邁進してゐる』（寫眞はマック首相）

マック首相見事に當選

＝全英注視の的

【ロンドン廿八日發電】シーハム・ハーバー選擧區におけるマック首相投票の結果は全英の注視の的となつてゐたが開票の結果左の如く見事に當選した

▲當選 二萬八千九百七十八票 マック首相（國民勞働黨）▲落選 一萬三千廿七票 マツソン（勞働黨）六百七十七票 ラムリー（共產黨）

閣員全部當選

【ロンドン廿八日發電】文相サー・ドナルド・マックリン氏（自由黨）マック首相の御曹子マルコム・マクドナルド氏（自治領政務次官）、ジョン・サイモン氏（國民自由黨總帥）、ロイド・ジョーヂ氏の愛孃ミーガン・ロイド・ジョーヂ氏（獨立自由黨反政府）運輸相パイバス氏（自由黨）遞相オルムン・パイゴーア氏（保守黨）の諸氏は何れも再選され、勞働黨新首領ヘンダーソン氏の御曹子は父と同じく落選、又勞働黨前保健省參與官スザン・ローレンス孃も落選した、氣づかはれたマック首相も當選しこれで擧國一致内閣の閣員は全部當選した

當選一人

他は落選 前勞働閣員の

【ロンドン廿八日發電】英國前勞働黨内閣の閣内大臣廿九名中現在の協力内閣に反對し野に下つた前閣員十二名中今回の總選擧に當選したのは前工相ランズベリー氏一人のみで他は何れも落選し、前外相勞働黨首ヘンダーソン、内相クラインズ、空相トムショウ、印度相ウエヂウッド・ベン、海相アレキサンダー、商相グレーアム、保險相グリーンウッド、農相アヂソン、文相

けふの齋藤前總督

朝日釀造視察

宇垣總督を送つて

【仁川電話】仁川山根町別邸に滯在中の齋藤前總督は廿九日午前九時廿五分仁川驛發列車で永登浦に宇垣總督の東上を見送つた後、同所から池田本社長、釘本藤次郎、吉田秀次郎の諸氏が隨行で午前十一時廿五分上仁川驛着歸仁、直ちに自動車で桃山町の朝日釀造會社に到り同技師の案内で各工場を詳細に視察した後、貴賓室で同社幹部の說明をうけ工場の前に於て記念撮影を行ひ十二時山根町の別邸に池田本社々長と共に引揚げた

齋藤子爵と池田本社長
仁川山根町の別邸に招じられて――寫眞右より釘本藤次郎氏、齋藤子爵、池田本社長――記事參照

類例なき政府の大勝

勞働黨は一擧にして二十年ほど逆轉

【ロンドン二十九日發電】總選擧は遂に五百六十内外の差で協力内閣の大捷に歸し野黨側は僅々五十餘の當選者を出したのみだが、斯の如き政府黨の超壓倒的大勝は實に英國の憲政實施以來類例をみない處で、強いてその先例を求むれば彼の千六百六十年モンク將軍がクロムエル派の共和主義に反對して軍隊を以て英議會を占領しチヤールス二世の復辟を實行した際の非常議會に匹敵すべきものである、一方勞働黨は協力内閣に反對した代りに一擧實に廿年を逆轉した形である、しかも千九百十年十二月の總選擧では候補者に對する當選者の率は實に七二パーセントといふ最高率を示したに比し今回は五百十三名の立候補者に對し僅々五十餘名の當選者を出したのみで正に一〇パーセントといふあまりにも慘敗たるものである

選擧に勝つて內閣大改造

閣員の數を增加し

特殊委員會を組織か

【ロンドン廿八日發電】マクドナルド氏を首班とする協力内閣は保守黨の絕對過半數を初めとし野黨勞働黨に對し未曾有の壓倒的大捷利を確信したが、シーハムの選擧區から二十八日午後飛行機にてロンドンに歸還したマック首相は直ちに閣僚たる保守黨首ボールドウイン氏、自由黨領袖サー・ハーバート・サミユエル氏と總選擧後における内閣改造の凝議を行ひ、廿九日ジョージ五世陛下に謁見して改造内閣の奏聞をなすものと期待さるゝに至つた。しかして新改造内閣は現在の非常時協力内閣が閣員十名の變態的な少數内閣である點に對し閣僚の數を增加して常態に近づけるに至るであらうと觀測さるが、協力内閣は飽くまで英貨下の國難に善處する目的で關稅問題、ボンド價問題その他各種重要特種問題に對しそれぞれ所轄の閣員委員會を任命組織しこれが研究に當らしめるに至る模樣である

統制出來れば五年位居据

富籤を當てた協力内閣

【ロンドン廿八日發電】協力内閣は國民總意の壓倒的支持を得て野黨との當選議員差實に五百餘名の巨數に上り若し内部の統制さへ執れゝば今後少くも五ケ年は政權に居据るべき國民の委任を受けたことになるが、その一方に與黨の支流たる保守黨が一黨として克く他のあらゆる政派を合した前勢力より尚且三百二十數名の優勢を占めるに至つてゐるので、殊に保護貿易問題中心に自由黨出身閣僚間に相當面倒な事態を惹きおこすのではないかと懸想されてゐる、併してそれに先立つて焦眉の問題は藏相スノーデン氏の隱退による當面の内閣改造であるが、これと關稅問題の解決が紛糾しない限り協力内閣は成立當初の短命豫想に反し總選擧後の大改造に依り今後相當存續すべく、若し保守黨が我慢さへすれば今後五ケ年間は在任すべき國民の支持を得た譯である

英國總選擧―を顧みて―

我財政界人の感想

【東京電話】英國總選擧の結果に關し我が財界政界の感想左の如し

土方日銀總裁談

磅を安定せしめ世界金融の中心地位を回復するには勞働黨の政策を排して現政府の政策に依らねばならぬことを國民が痛感したものである、英國一部には對外債その他經濟上の關係に鑑み磅平價解禁の意見が提唱されて居るが現政府も磅平價解禁に努力するであらう、關稅、社會政策は傳統的に保護政策を執らうが食料品の大部分を輸入する國だから勞賃問題が厄介で前途は多難だ、なほ保護關稅策のため我が對印貿易には打擊があらう

永井柳太郎氏談

英國民が未曾有の經濟國難を救ふ必要を認めたことの反映である、常識的な英國民は勞働黨の社會主義か資本主義か判らぬ樣な漠然たる政策には贊成すまいと保守黨に大多數を取つたからと言つて自黨首を總理にするようなこともなく、超派的見地に立ち擧國一致國難打開に邁進するものと堅く信じてゐる

久原政友幹事長談

勞働黨は選擧の直前俄に議會否認論も爲さざる急進的な社會政策の綱領を發表したことなどは着實穩健な英國民の信用を失つたものと思ふ、保守黨は秩序ある產業政策の實行を爲すと共に健實な社會政策を實行しつゝあつたことが國民の信頼を博したのである、要するに歐洲戰後一時流行した過激たる階級思想が凋落し愛國思想が勃興しつゝある最近の世界的傾向の現はれである

貴族方面の感想

政府黨の大勝は祖國愛の發露で國民が國難打開に一致協力して當らんとする決意の反映である我國への影響は將來の安定に依り世界各國と共に小康を呈するから、殊に關稅政策は我國の貿易に相當の影響を與へることゝなり、英國政府が如何なる態度を執るか最も注目せねばならぬ

國論は一致―決して心配はない

決して恥しくない我軍

滿洲の視察を了へた 白川大將談

【大連廿八日發電】白川大將は二十八日午後八時奉天より來連、今夜は當地に一泊、二十九日旅順に赴き關東廳を訪問、三十一日夜は滿鐵の招宴に臨み、十一月一日朝離連奉天經由歸國の筈であるが、大將は滿洲においてはじめて記者團を引見して『自分の要務は軍隊慰問と實情調査以外にない』と前提して左の如く語つた

北大營、南嶺、寬城子等を見たが我軍はよくあれだけやつてくれたと思ふ、陛下の赤子として恥かしくない立派な戰ひだ、本事件は不徹底に終るのではないかと聞く人があるが二百萬の在滿軍人は勿論若い内地の人々の意氣はまことに旺盛で、輿論として國論は一致してゐるから心配はないと斷言する、更に角國民の奮起に依つて解決さるべき問題である

難關突破も覺悟次第

心强い國民の總意

釜山上陸の 森田茂氏談

【釜山特電】民政黨代議士森田茂氏は廿九日朝釜山上陸北行した、機會にて少憩中最近の時局問題について語る

『聯盟理事會における我國の立場が非常な難局におちいり滿洲事變は愈よデリーケートな問題となつて來た、國民の總意が一致してこの難局に臨んで居ることは頗る强味である、理事會における英國の奇怪な態度については色々な疑問があらうが輕率な批判を下すとは出來ない、今回の

◇…滿洲事變 は幣原軟弱外交の總決算が表面に出て來たのだと非難されて居るが、我國は東洋の平和を偏へに謂ひ續つて來たから今日迄隱忍自重して經過したものであつて常に王道を踏んで來た、こゝに强味があるのである、聯盟理事會が來月中旬まで休會となつた、その間政府は中國政府と直接交涉をする準備してゐるが果して中國政府がこれを應諾するか、否か、こゝに疑問があるが、我國としては直接交涉するとせぬとによらず既定の方針をとつて進むだらう支那を中心とする東洋における日本の

◇…對英政策 が今回を分岐點として一大變化を來すか否かは單に英國をのみ主眼として論斷することは出來ない、米國の存在を考慮せねばならぬから我國の對外政策も容易ならぬ場合に逢着してゐる、滿洲事變の解決が長引くときは日本の對支

◇…對支貿易 の中心地である大阪の貿易業者も又支那に根據を構へる在支貿易業者も非常に强硬な態度をもつて日支關係の根本的解決を希望してゐるから假に解決が長引くとしても國民の覺悟如何によつてはそれ程でもあるまいと思はれる、長江一帶における我國の商業取引範圍が火事泥的に英國によつて驅逐されると心配する議論もあるが、我國としては充分にそれをとりかへすだけの底力があるだらうぢやあないか』

ぐらついた兩派の妥協

外交問題審議でお茶を濁した和平豫備會議

コンミユニケ發表

【上海廿八日發電】廣東、南京和平第二次豫備會議は二十八日午前十時から伍朝樞氏邸で開會、廣東側六名、南京側六名の十二代表で協議したが、蔣介石氏の下野約束より和平問題は決裂の危機に瀕してゐることゝて主として外交問題に就き談議し零時半散會したが汪兆銘、蔡元培氏より左のコンミユニケを發表した

一、對日交涉は南京政府をして行はしむ、但しその方針と原則はこの豫備會議で決定して訓令することに決し、從つて統一外交委員會は造らぬことゝなつた

二、對日方針の原則は國土國權を少しも損せぬ範圍で解決するに決し、更に軍隊撤事項も決めたが内容は發表出來ぬ

全滿朝鮮人

保護救濟陳情

水害並に時局による在滿六十萬（間島を除く）の朝鮮人救濟保護を目的にする同地人民會長聯合會は、去る二十日より二日間奉天に開催、根本方針を可決して野口多内氏（奉天居留民會長）、虎貸氏（安東人民會長）の兩氏を代表として朝鮮に送つたが兩氏はこの旨を體し廿六日本府を訪問して種々陳情するところあつたが要は間島條約撤退と大正四年の商租權の確立が目下の急務とされてゐる

諸株一齊に騰貴す

【ロンドン廿八日發電】英國今回の總選擧に政府與黨大勝利の結果は依然株式市場に反映し早くも一二磅方騰貴し諸鐵業株鐵道株も一般關稅實施を豫想し活潑に騰貴してゐる

京城府會は四日招集

十月卅日招集說は誤り

京城府會は來る十一月四日（昨報十月卅日は誤り）午後二時から府廳會議室に招集されることに決定したが議案としては

一、土地買收の件
一、順化院建築資金積立條例制定の件
一、昭和六年度京城府歲入出追加豫算の件
一、府外給水の件

であるが、議員より提出された左の意見書三件も上程される事となつた

一、常備消防充實に關する件
一、府尹公選に關する件
一、高級助役設置に關する件

古應芬氏死去

廿八日夕六時

【上海二十九日發電】廣東來電によれば古應芬氏は二十八日夕六時死去した

人

◇長尾仟氏（京城府電氣府營準備委員會囑託）廿九日就任挨拶のため本社來訪

◇立田淸辰氏（警務課長）廿日より來月七日まで東京市へ私事旅行の豫定

◇村井眞三氏（新義州王子製紙工場技師）廿九日朝入城備前屋へ

◇西納勝平氏（純美商會取締役）廿九日朝入城天眞樓へ

◇飛鋪秀一氏（咸興府尹）廿九日朝入城不知火旅館へ▲政吉信氏（全南道會議員）同上▲國分博氏（朝鮮汽船會社長）同上

◇神保信吉氏（新義州電氣會社長）廿八日夜退城

◇前田稔靖氏（九州帝大學生主事）廿九日朝入城朝鮮ホテル▲淸水幸治氏（大田鐵道工務所長）同上▲小畔四郎氏（神戶實業家）同上▲松岡季久郎氏（大阪實業家）同上▲篠原譽吉氏（東京實業家）同上

◇加藤美知雄氏（天圖鐵道重役）廿九日午前十時十五分京城發南鮮へ

◇田中交氏（滿鐵社員）廿九日午前十時京城發東京へ

◇植野又七郎氏 殖銀理事植野勳氏嚴父又七郎氏は久しく病氣靜養中二十八日午後四時郷里和歌山縣東牟婁郡那智村天滿において逝去した、享年六十七葬儀は十一月一日同所において執行、植野氏夫妻は二十九日朝發歸省した

あすの天氣（30）

高氣壓は支那大陸から朝鮮を經て本邦に擴がつてゐるが南西岸は雨その他は天氣が良く氣溫は昨朝より二度位高くなつた明日は天氣が良い

豫報 晴一時曇
廿八日最低 一〇、四度
廿九日正午 九、五度

仁川潮時（廿九日）
滿潮 午前 六、四五 午後 七、一五
干潮 午前 一〇、〇五 午後 一一、三〇

『茂平次兒狀』四面にあり

たんせき ぜんそく は
本年も 龍角散！

病氣にならぬのが一番よい。夫れには平素健康注意を怠つてはならぬ。然し、萬一病に罹つたら、直ちに良藥を用ひて初發の内に治さねばならぬ。殊に咽喉諸病即ちたんせき、ぜんそくの病氣は、取分最初の内に治療せねば大變な事になる。

たん せき ぜんそくそれ自身が人體を損するばかりでなく、油斷をすると、肺炎、肋膜炎、肺結核等の難病に變症して取り返しのつかぬ事となる。されば、今年も龍角散一服の効果を信頼して、一冬無事にお過しの御覺悟を希望しておきます。

登錄商標
龍角散

▽龍角散は種々の藥劑より成る、然に少量にても效驗著しく、香味爽やかにて服み好ければ如何なる藥嫌ひの人、病人子供にも最妊婦、服用も御紀になし

龍角散の適應容體書
喀痰／たんにて常にゴホンゴホンと惱む人
喘息／ぜんそくにてゼイゼイ息切する人
頓咳／せき頻に出て夜中オチオチ眠兼る人
流感／流行感冒より起るたんせきの人
肺病／肺病にて常に力なきせき出づる人
血痰／たん臭氣を帶び時々血の交る人
音聲／音聲のかれ又は咽喉の痛む人
老人／老人又は病人の虛勞性より出るせき
小兒／百日せき又ははしかせきの小兒
其他如何ほど頑疾頑固の呼吸器疾患のたんせきも凡そ一二週間續けて服用すれば其效果は顯かに顯はる

定價
四日分 三十錢
八日分 五十錢
十八日分 一圓
四十日分 二圓
六十五日分 三圓

本舖 東京市神田區豐島町 藥劑師 藤井得三郎
振替東京九一番 電話浪花一四五九 一二〇八〇番

▽全國各藥店にあり△

警官撲殺の兇行公判に 意外な新事實發覺
公判の日になつて現はれた 全然別もの丶犯人

强盜犯人捜査に行つた警官を無殘にも撲殺した上燒却した殘忍極まる事件の被告江原道襄陽郡下東面內里李徹榮外七名にかゝる殺人、强盜、死體遺棄事件は、廿八日午後四時に京城地方法院において山下裁判長かゝりの下に第三回公判を開廷したが事件は意外にも被告の殺人犯行の原因をなす所の强盜事件に別の犯人が現はれ、公判は疑雲深い謎を殘し無期延期になつた

七人組とは 別な二人强盜 安東支廳で公判

事件は昭和五年二月十八日と四月十三日二回に亘り富豪林俊鎬方に强盜が押し入つて金品を强奪したこの事件を捜査するために襄陽二東面駐在所勤務沈巡査が單身現場におもむき、被告等をこの事件の嫌疑者とみなし同時に被告の一人である朴重陽方に至り家宅捜査をした、被告等は、いよ／＼自分等の犯行が發かれるのを恐れ、途に共謀の上朴重陽の家の裏庭において棍棒で同巡査を撲殺し證據湮滅のため更にその屍體を燒却した、これは被告等の犯行の概要であるが、被告等は、全部公判廷において、一様に犯行を否認するのみならず、被告等が巡査を殺すに至つた動機である林俊鎬方の强盜事實を、同時期に慶北泰化警察に擧げられた强盜犯人李玉田(二)と南碧伊(二)兩名が自分等の犯行であることを自白しすでに安東支廳において判決を受け服罪することが知れ渡つた

裁斷には 的確な 證據が必要

これがためこの事を擔任してゐる福田檢事は右被告兩名を呼びよせ實地にしらべたが李徹榮らの一味とは一面識もないため全然別人であることが判明し、李徹榮一味の犯行動は根本からひつくりかへさればならぬことになると同時に被告等の否認と共に、かろ／＼しく事件を裁斷するわけには行かなくなつた、それで裁判所では、辯護人の證人と、現場監視の申請と同時に愼重に審理すべく無期延期をしたのであるが、今までに行はれた審理において現はれた犯行の事實は、被告七名中誰が主犯であり共犯であるかは漠然として判明せずその犯行を認定するには、なほ數多の的確な證據をつかまねば出來ぬと言はれてゐるが被告は左の通りである

▲李徹榮▲曹圭鉉▲曹鎰煥▲朴重陽▲權得順▲李福龍▲朴兆陽▲李漢雲

秩父宮様の御愛馬墜落
素早く御飛降りになり 殿下には御無事

【小城電報】陸軍大學參謀演習御參加のため秩父宮殿下には廿八日午前佐賀縣小城郡小城町吉田の高地牛頭城址に御登臨御愛馬大鵬號に召され山の小徑を辿つて殆んど頂上に御登攀遊ばされようとした時御愛馬が疲勞の爲めか左足を踏み込らせ五間許りの崖下に墜落した、其際殿下には咄嗟に鐙をはずされ間髪を入れず地上に御降りになり御身體には何等の御障りもなかつた

演習畫報 (上)光州中學裏山附近に於ける南軍の機關銃隊 (下)北軍野砲隊の砲擊

秋の演習參觀記
雨に明けた壯烈な砲戰
光州にて 佐藤特派員發

秋晴の空は夜に入つて雨と變つた、光州上空は眞黑き雨雲に閉ざされた。五龍川の遭遇戰に勝つた近衞支隊の北軍は南の巧みなる退却と援護のためこれを捕ふる能はず光州東側地區敵陣地前に一時停止するのやむなきに至つた。一方南軍は一石に噛りついても敵を喰ひ止める堅い決心をもつて光州東側地區に踏み止まり夜を徹して陣地を構築した。しと／＼と降る秋雨のもとに南軍兵士は汗を流して夜の目も寝ず塹壕を掘つた。北軍は敵の陣地を偵察し暗夜を利用して攻擊の準備を急いだ。かくして南軍將卒はとぶ鼠の如くびつしよりと雨にぬれながら南軍陣地のまゝ極めて無氣味な沈默を續けつゝ黎明の陣地攻防を迎へた果して南軍よく北軍を邀擊し得るや。はた又北軍これを擊破し得るや。廿八日午前五時。雨上りに澄んだ薄暗の空に轟く殷々たる兩軍の砲聲を火蓋に壯烈なる陣地攻防戰の幕は切つて落された

北軍命令

一、南軍正面の敵は松汀里北方高地より雙村里(光州西方四吉)南方高地に亘る薄弱なる既設陣地に停止せるが如し
二、軍は廿八日攻擊を續行せんとす。
三、その支隊(北軍)は光州東南方地區に進出し敵の右側を脅威すべし。
四、軍主力の左翼とその支隊(北軍)との中間(二角山西側地區)に騎兵隊を出し兩者の連絡に任ぜしむ

南軍命令

一、軍は今より雙村里(光州西四吉)松汀里北方高地を經て光の以西に亘る豫設陣地に後退し敵を邀へて攻勢に轉ぜんとす
二、支隊(南軍)は決戰を避け光州東北方壯虎里附近を占領し軍の右側を掩護すべし
三、軍騎兵隊をして光州北側高地を占領し支隊(南軍)との連絡に任ぜしむ

暗夜の對陣

北軍命令は二十七日午後五時、長城における北軍主力長より南軍命令は同日午後三時湖南線上長城南方林谷里よりそれ／＼發せられた五龍川の遭遇戰に敗れて退却中であつた南軍は廿七日午後三時軍主力より前記の命令をうけるや歩々抵抗を試みて巧妙なる退却をつゞけて光州本道をまつしぐらに光州中學校裏山の中興里に後退、光州監獄裏山の壯虎里に來たときは午後九時、すでに夜は眞暗で秋雨が降り出してゐた。かくして午後十一時南軍は全く壯虎里山中に立籠つた。南軍川邊騎兵隊長はこゝで全軍(二ケ大隊特設重砲大隊)の指揮を掌握、兵士は夜を徹して陣地構築に急いだ。勝に乘じ敵を一擧に殲滅せんとして光州本道をまつしぐらに敵軍に急追した北軍は敵の巧なる退却と豫備陣地のあることを知り、北軍主力よりの命令によつて龍虎里の前方古沙里、牛岩里の山奥に亘つて陣地を構築、二十八日黎明を期して南軍陣地を攻擊せんと決心し、午後十時全軍四ケ大隊を山奥に集結した。かくして南軍は壯虎里山中に、北軍は古沙里に立籠つて二十七日の夜を送つた。その時における兩軍騎兵隊長の指揮兵力は左の如し

兩軍兵力

北軍
支隊長近藤七九聯隊長
歩兵第七十九聯隊
騎兵第二十八聯隊第一中隊の一小隊
野砲第二十六聯隊第一大隊
工兵第二十大隊第二中隊の一小隊

南軍
支隊長川邊八〇聯隊長
歩兵第八十聯隊
騎兵第二十八聯隊第一中隊の一小隊
山砲兵一中隊
特設重砲兵大隊
工兵第二十大隊第二中隊の一小

第一想定戰終る

秋雨しと／＼と煙る中に無氣味な南軍對峙の夜はほのぼのと明けた廿八日午前三時敵の主力が壯虎里山中に在るを知つた北軍支隊長は午前五時を期し野砲第一大隊に砲擊を命じた。一方南軍は同軍の最大威力である特設重砲大隊をもつて砲擊を開始、午前五時、雨上りの光州上空に壯烈なる大砲の射擊がはじまつた。殷々たる砲聲はたちまちにして光州市民のさめやらぬ眠を破つた。前進攻擊せんとする北軍、潮く如く寄せ來る北軍を死力を盡して防戰し隙あらば攻擊に轉ぜんものとその好機を狙ふ南軍特設重砲は全力をつくして砲擊を續けた。古沙里、壯虎里山中は砲煙にめぐられた。死屍は累々として兩山上を埋めた。午前八時重機關銃の間斷なき連發音が兵士の心膽を奪いた。次第に兩軍の攻擊はたけなはとなつて來た。午前八時十分北軍支隊長は全軍に對し前進命令を發した。南軍の射擊の弛むを見るや第七九聯隊は一齊射擊を開始、古沙里の陣地をとび越えて南軍攻擊に向つた。この時敵軍の前進を見た北軍は支隊長の下に第八十聯隊を率い前進、壯虎里山上の制高地に一齊に進軍をはじめた北軍前進、また前進、南軍これに應戰戰況はいよ／＼南軍の白兵戰に近づいて來た。やがて各所に起る突喊の物凄い聲、聲、突喊、銃突、陣地白兵戰、南軍は全力をつくして應戰したがもはや陣地を固守するの暇なく自ら陣地を飛び越へ北軍の邀擊に向つた。見よ！南軍支隊長は壯虎里の主陣地を棄てて突擊してゐるではないか。これに對し北軍主力が向ふのだ、何たる壯烈さぞ、南軍支隊長の指揮の下に肉彈の突擊は開始された南軍聯隊旗は南軍將卒突擊の中に三ツ巴の如く縦々交叉した。光州監獄附近をはじめ光州中學校、裏山の無名山を雲の如く埋めてゐた一萬三千餘の觀戰者は思はず壯快の喊聲を發した。かくして午前八時四十五分喨々たる喇叭の下に兩軍の物凄き白兵戰は終つた。雨上りの秋空に澄み渡る演習終了の壯嚴なるラッパの音、これこそ旅團演習第一想定の終了を告げるラッパの音であつた

森永飛行セール 感謝の夕べ
今廿九日夜かぎり

森永製品聯鮮販賣會社では既報の如く飛行セール感謝の夕映畫會を昨廿八日夜より本社來賓席で開いたが、映畫は何れも優秀なもので家族入が子女と共に鑑賞して悔らない興趣と內容とを持つ優秀なものを揃へてゐるだけに非常に盛況であつた。引續き今廿九日も午後七時から開催するが入場者は森永飛行機又は森永ミルクキャラメルのサックを三十錢分持參すればよい

ガソリンカー 引續き運轉

京城驛京城間第八百二十五(京城發午後三時四十五分)及第八百二十八(午後八時二十分京城着)の兩列車(ガソリンカー)は五月一日から十月末日までの運轉期間であるに、鐵道局ではなほ相當の旅客がある見込みで引續き當分の間現行通り運行することになつた

金剛山兩ホテル休業

金剛山溫井里長安寺兩ホテルは例年の通り十月末をもつて休館することになつた

栗もなか 一個四錢
茶茂中 二個五錢
大和軒

矯風會から慰問金
本社を通して派遣軍へ

婦人矯風會京城支部ではさきに滿洲派遣軍慰問の音樂と舞踊の會を催したがその後益金百八十六圓十錢を二十九日本府に委託したので本社では直ちに陸軍倉庫に托送の手續きをとつた

小切手で釣錢詐欺

府內花園八七金潤模(三)は去る二十二日公平洞七八大西館萬慶云(?)方で十九圓四十八錢の無錢飲食をなし四十八圓五十錢の東一銀行小切手を示して二十九圓二錢の釣錢を詐取してゐたこと判明二十九日逮捕された

滿鐵を中心とする 滿洲赤化の計畫
撫順をきつかけに 全滿一齊に檢擧開始

【大連電報】全滿各地主要都市下において日本共產黨赤化運動が秘かに浸透的運動を進めてゐる事がこの程漸く當局の探知する處となり十月二十六日滿鐵撫順炭坑勤務日本人三名の黨員が多數の不穩文書と共に檢擧されたのを手はじめとして二十八日朝來全滿一齊に檢擧に着手しつゝあるが滿洲未曾有の組織的日本人赤化事件であり又滿洲事件勃發の折柄ではあり關東廳、滿鐵その他は大狼狽を呈し全部緘口令を布いて檢擧に忙殺されてゐる。右は昨年檢擧された滿洲共產黨事件に連座せる元滿鐵社員松田豐を首魁とし內地日本共產黨一味と極秘裡に連絡を執り今春來大連において『滿洲赤旗』なる祕密版刷パンフレットを發行し滿鐵沙河口工場、撫順炭坑、鞍山製鐵所、關東廳、遞信局下級日本人社員との間に細胞組織を形成赤化宣傳に努めつゝあつたが最近滿洲事件勃發を好機とし內地より日本共產黨事件嫌疑黨員巨頭が潛入し來り積極的反戰宣傳に努力し事件は更に擴大せんとしてゐたものである當地においては二十七日夜來大連地方法院檢察局池田、井州兩檢察官、石井大連署長等祕密協議の結果廿八日午前五時を期し大連小崗子、水上、沙河口高等司法刑事の非常召集を行ひ一齊檢擧に努めつゝあるが今までに判明せる者左の如し首魁松田豐は早くも檢擧の手の延びたるを知つて某方面に逃走した

滿鐵弘報係 山口愼一(二五)
前工大生 矢部猛男(二九)
職業不明 加藤某(二七)
同 高尾某(二六)
乃木町十一重本ビル 懸樋茂夫(二四)
關東廳遞信局交換所 濱田某(不明)
元滿鐵タイピスト 安藤みつ子(二三)
他に沙河口工四一名

なほ逃走した首魁松田豐及び矢部猛男はさきの共產黨事件で上告中の者であり右の外多數の黨員潛在せる形跡あり引續き檢擧の手を延めてゐる、今次の滿洲共產黨事件に就きその後判明せるところによれば本件は相當國際的なものでモスクワコンミンテルンよりの指令により全滿赤化計畫が進められつゝあり中國共產黨の巨魁狄秋白、モスクワ共產黨指導員某及び日本全國協議會有力者等が最近續々潛入し來り在滿邦人全國協議會を組織し本部を大連日本共產黨滿洲事務局に置き檢擧に至つた端緒は內地全協本部との往復文書が大阪特高課の手に發見され同課よりの祕密命令によるもので當地警察當局は初めてこれを知つて狼狽の極に達し撫順警察署において功を急いで事前に檢擧を開始する等ごつがへしてゐる

東京地方の初霜

【東京電報】今朝東京地方一帶に珍しく初霜が降りたこの初霜は平年より四日早く東京地方は四度二分で平年より約六度低下してゐる

百八十の死體を 遺棄して逃走
昨夜一裸樹の戰鬪で 致命的打擊を與ふ

【奉天廿九日發電】廿八日午前二時一裸樹北方林中の兵匪一千名殲滅のため鄭家屯より行動を起した討伐大隊主力は三江口より北上、馬圈子附近において二百の兵匪を擊退し午前七時半馬圈子北方(一裸樹北方二里)の地點で兵匪一千名の大集團と衝突、大隊主力は萬太福部落で開戰した栗原部隊と協力し東西より賊團挾擊の隊形をとり砲火を交へ激戰二時間に亘り、賊團は遂に西北方山中に算を亂して潰走した、賊團はこの激戰で死體百、馬圈子附近の戰ひで卅、萬太福における栗原部隊の部落戰で五十計百八十名の死體を遺棄逃亡したが賊の負傷者數百名に上り、近來にない大激戰で賊團に致命的大打擊を與へた

織田南部の 世界記錄
國際陸上聯盟に 公認記錄を要求

【東京電報】神宮競技における織田、南部の世界記錄は近く匈牙利國際陸上競技聯盟記錄及規則委員會に申請し明年のロサンゼルス代表會議に提出して公認を要求することゝなつた

便衣隊に 邦人射殺さる
夜間通行絶對禁止

【奉天電報】京城居住福島縣人關根榮三(二〇)は昨夜九時半頭大南門外沙園子附近通行中數名の便衣隊に襲はれ射殺された、尚近奉天城內には多數の張學良派遣の便衣隊潛入し日本軍の警備手薄に乘じて夜間になると各所に出沒する爲め邦人の夜間通行は絶對に禁止されてゐる

神宮競技ア式蹴球一回戰

【東京電報】▲神宮競技ア式蹴球一回戰關東代表東京帝大對關西代表關西學院の試合は二對一で關東勝つ
▲父東海代表名古屋蹴球團對北海道代表函館蹴球團の試合は二對〇で名古屋勝つ
▲北陸代表富山師範對中國代表廣文中學の試合は五對一で中國勝つ

川崎翰長令孃結婚

【東京電報】川崎內閣書記官長の次女愛子さん(二)と三菱銀行役員吉野大作氏長男隆作(二)君との結婚式は三菱重役吉木氏の媒酌で二十七日午後三時から東京會館で擧げられ引續き同六時から朝野の名士多數を招待披露宴を催した

キッコーウリ醬油
資本三千萬圓 安心して買へる 鮮産の權威
龍
最品廢止 實質販賣 識見ある御家庭には 品質量目 比較御研究下さい 斷然德用です

撫順炭 新 價段 中塊炭 京城府內 金十六円 塊炭 御一屯 金十七円
安いか 高いかは 他の石炭と焚き比べたら直ぐに分ります
三國商會

吸入酸素販賣 醫療用
三浦運送店 龍山郵便局前

茶 武陽社

土橋金光堂 京城本町二丁目

內科胃腸科 腦神經病 北島醫院

京染 まごころ第一 他店の追從を許さざる 高級京染の特約はぜひ當店へ! 京都市新町姉小路北入 寺井庄兵衞商店

黑平瓦 特産 色天然スレート瓦
昭和六年九月 大値下値段 平葺坪十枚揃 屋根一坪 六圓八十錢より八圓五十錢迄 但し二百坪以上付時は御相談に應ず
時約販賣店 京城南大門通り二 松田淸商店
製造販賣元 平壤大和町一 松壽堂

新發明(特許出願中) 超ミヅタ式 噴射式輕油發動機
斯界の驚異的 人氣本機に集る
市場ありふれた發動機と同一視すなかれ本機は燃料從來機ノ三分ノ一にて足る一斗七十錢の最劣等輕油にて完全燃燒す一年使用すれば本機は只になる
型錄進呈 代理店募集
大阪市西區新町北通西詰入 水田發動機工作所

カーバイト 機械油各種 朝日酸素商會

行樂の秋 今評判の 春駒 東京壽し 會席七品付 一人前 一圓廿五錢

わたふとん毛布 あさひや布團店

父又七郎儀豫テ病氣ノ處養生不相叶十月二十八日午後四時鄕里ニ於テ死去仕候間此段通知申上候
十月二十九日 植野勳

負請般一儀葬と花 曾谷葬儀社

金網入襖 鶴表具店

刑務所作業請負 家具製作直賣 佐伯家具店

有田ドラッグ

淋病と小便檢査
りん病 ばいどく 合藥 有田音松鑑製
帝國大學醫科大學病院 英米獨佛醫科大學病院
百円進呈

主催 京城日報社

優良國產十大商品 全朝鮮景品附サービス大賣出し

十一月一日より二十日まで・全鮮各地小賣店にて左記商品何品にても金五拾錢以上お買上の方に五拾錢毎に景品抽籤券一枚宛進呈します

參加商品

クラブ化粧品各種　中山太陽堂發賣
ブルトーゼ・マクニン錠 藤澤樟腦・アドース其他　藤澤友吉商店發賣
ペルメル　日本除虫粉株式會社發賣
ライオン齒磨 ライオン齒刷子　小林商店發賣
わかもと　榮養と育兒の會發賣
福助足袋　福助足袋株式會社發賣
牛乳石鹸　共進社發賣
森永製品 キャラメル其他 チヨコレート ビスケット全部　森永製菓株式會社發賣
ツバメ石鹸　花王石鹸本舖長瀬商會發賣
キッコーユウ醬油　嶋屋醸造所發賣

景品目錄
一等 百本 絞り羽二重銘仙入掛蒲團一枚宛
二等 參百本 上等銘仙一反又は婦人片側帶一筋宛
三等 千本 十八金萬年筆一本宛
四等 五千本 金文字入皮製手帳一冊宛
五等 壹萬本 本社特選石鹸一個宛
等外 粗品進呈 一本も空籤なし

後援 全朝鮮商工會議所

一日から圖書館週間

朝鮮總督府圖書館では來る十一月一日より全國一齊に施行せらるゝ圖書館週間に際し同一日より七日間讀書及び圖書館利用宣傳を爲すこととなり（寫眞の如き宣傳ポスターを各方面に配付した）

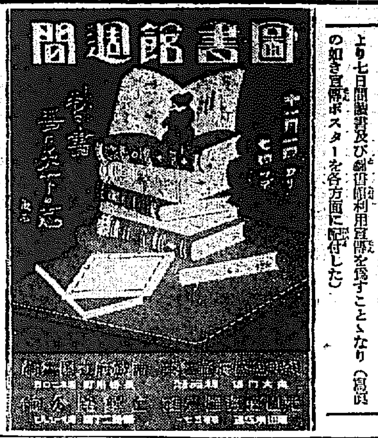

日本女性と肉體美につき（上）

朝倉文夫

街頭をそゞろ歩く若い女性の美しい姿、すつきりと、ほの白い肌色を見せて踵の走るなよやかな線、きちんと背中に引しめた帶、その上にふつくらと丸味を見せたふくよかな乳房のふくらみ。そして、歩くごとに躍動する張り切つた精神的な腰部の微妙な動き——

◇

これらは我々が街上においていつも見るところだ。唯單に婦人が通る、美しい髮形のある顏だと思つて、顏にだけ注意するのが一般男性の共通した態度である。同時に婦人は先づ相手の顏はどんな髮が結はれてゐるか、どんな半襟をかけ、どんな着物をつけ、どんな帶を締めてゐるかを足のつまさきまで瞬時の間に調べてその總體を捨ひたがる

◇

しかし、これらは何れも片寄つた觀察で當を得たものではない。私は人體を仕事の對照としてゐる彫刻家であるから我田引水のやうに聞えるかも知れないが、これを彫刻的方面から觀く觀察する時、日本婦人の肉體程、世に不自由した美しさを持つものはないことを一言強調しておきたいのである

◇

從來、日本の婦人はひどく自分の肉體を卑しんできた、着物の下に明かに息づく切やかな肉感！よく均整のこれた太股部こそ日本婦人特有の美であるものを、短いスカートの下に伸びる眞直ぐな西洋婦人の脚を羨望して、自分の洋裝を破壞するものはこの不格好な大根脚であるといつては嘆く。或ひはまだ西洋人の如く背の高からんことを望んでいろ／＼な工夫に浮き身をやつすのである

◇

これは、何でもかんでも着物を脫いで洋裝したい、西洋人の生活を眞似たいと思ふからかうした望みを抱くやうになつてきたのだがしかしこゝに考へなければならぬことは、西洋人は從來の生活樣式の中から今日のやうな服裝を生みそれに相應した手足のヒヨロ長い體格を作り上げたといふことで、日本人とは自ら生活樣式が違つてゐるやうに、非常な相違がある

◇

しかるに日本の若い婦人達は常に西洋人と比較したがる傾きがあつて、自分の肉體の貧弱さやその不恰好さに失望したり、妙な敗北感を抱いて惱む人がある。で私はそれらの婦人にいひたい、決してあなた方は西洋人に對して後れをとるやうな貧弱な肉體ではない、反對に、あなた方程世にも惠まれた美しい肉體の持主はどこの國にもないといふことだ

◇

西洋人の眞似ばかりして、いつも歐米文化に追隨してゐる間は日本婦人の肉體美といふことが一般には認められぬかも知れぬ、しかし我々日本人は西に世に誇るに足る肉體美を持つてゐるのだ。たとへば我々が脚の長い、背の高い西洋人をモデルにしても何か彫らうと思ふ時、選ばれたポーズは一種獨特の躍動的な感じが誇張されてみる人の眼に迫つてくる。それが日本人の若い人の目には魅力のあるもののやうにみえて、自分の肉體の貧弱さをかこつやうになるらしいが、それは間違ひである、西洋人の肉體美について考へる時は、あくまでも彼らの生活が基礎とならなければならないし、そこから今日の彼らの肉體美も生れてきた關係に日本人の肉體美も、過去の古い傳統の中に培はれてよく今日の域にまで達し得てきたのである

西洋の生活を模倣したからとて、妙に借着でもしたやうに不釣合ひな洋服姿となるのはこのためで全く日常生活が彼らと一致しない限り望めるものではない。そしてそれは望むべき幸福なものではない

日本廿六聖人の公開愈迫る

頗る壯んな前人氣

平山政十氏提供我社の後援になる『日本廿六聖人』はいよ／＼來る十一月一日を初日として喜樂館に華々しく上映される。日活が外國物優秀作品と比較して決して遜色なきようと、自重と全力を傾注して製作されたこの巨大篇は池田富保自ら總指揮、監督の任にあたり出場俳優は山本嘉一、片岡千惠藏、澤田清の新舊大幹部所から全員を網羅し、更に伏見、川上、浦邊の諸女優を添へ出場人員一萬五千人を突破した大掛りなものである、その雄大、宏壯なるスケールは、殉敎の歷史を綴つたストーリーと相まつてみるもの〻心に何等かの力強さをあたへることだらう

犬の話「中」

川端康成

小型の犬は大概好きだが、只日本テリアは困る。非常に神經質な點で喧き立てられるので嫌である——この外大型に入るものでは、土佐犬、グレーデン、ボルゾイ等あるが、普通の家庭で飼育するには、誰でも逡巡くないこの程度のものは如何かと思ふ

セパード、コリー、グレイハウンド位の中型が適當のものである

セパード、コリー、エアデル、テリア等はまた軍用犬、警察犬としても知られてゐる。歐洲大戰の時英國——聯合軍側がコリーとかエアデー種を使用したに反し、ドイツ側はセパード種を使ひ、そしてそれ以後は軍用、警察犬としてはコリー種以上の成績を擧げたのでセパードが專ら盛んで比較的優位にある

然し、これ等は訓練犬ともいはれて居る位で總てはその『馴し方』にある。たとへ優良種のセパードでも訓練に缺點があつたとすれば充分の効果を擧げ、犬自身としてもその使命を完全に果し得るか如何か、甚だ疑問である

◇　◇

一時盛んにポインター、セッターの飼はれてゐるのをみたが、この種の犬は元來獵犬であつてその本來の使命の狩獵を忘れ、家犬として飼育されてゐるのは一寸可哀しい感じがする。そのために相當も大分下つた樣だ

ブルドックも大分下火になつた

同じブルの名を冠しても、フレンチブルといはれて居る奴は可成り小さいが、例のビスマルク宰相が庭園の下に入れて置いて、暗殺を免れたといふ逸話を持つてゐる犬である

◇　◇

犬を語る上において忘れてはならないのは『血統』である。何といつても父母犬の遺傳が顯著にその犬を支配する。

從つてこの方面の研究は相當に盛んで良種の犬は『血統證』といふものがついてゐる

殊に外國ではこれが一層重んじられてゐる樣だ

ケンネルクラブといふ、斯うした方面のクラブが各所にあり、ここでそれ／＼犬の血統を調査して『血統證』を發行する。我が國にもセパード俱樂部、エアデル俱樂部、ドウベルマン俱樂部等がある

◇　◇

よく鳴く犬と、むつつりと鈍重に默つてゐる犬とあるが、これは仔犬時代の環境色々による事が多い

犬屋等に飼はれてゐたり、野良犬だつたりして、人間社會に接觸する機會が多かつたりすると、自然に誰にでも馴れて鳴く事が少なくなるやうだ（續く）

寫眞說明 【上】かごや大納言（けふから大正館）【下】日本廿六聖人（一日から喜樂館）

曾我廼一郎來る 卅一日から演藝館に

演藝館では卅一日から七日間喜劇界の雄曾我廼家一郎一行を聘して小屋をあげるが入場料は特等、一等は一日均一で他は全部八十錢、第一日目の藝題左の如し

一、喜劇トランク二場　二、喜劇若き日の影一場　三、喜劇涙の兄弟　四、社會劇一夜の樹一場　五、喜劇心の脫線

京龍館（卅日から二日間）▲『踊り子行狀記』▲『光り間を行く』▲『無理矢理戀のベンタービン』

將棋新手合（二）

（於東京市日本橋區蠣殼町二ノ五 讀賣木村棋所）（局は五四歩迄の局面）

平手 先手 ▲六段 小泉兼吉（東京）
後手 △六段 飯塚勘一郎（東京）

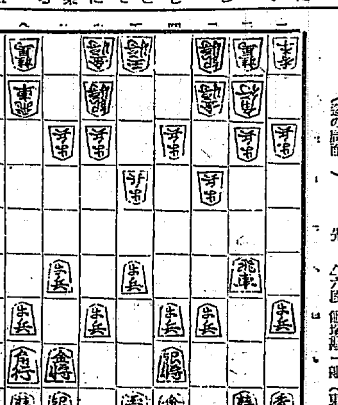

△一六步　▲五三銀　△一五步　▲七四步　△六九玉　▲四一玉
△五八金　▲六四銀　△三六步　▲七五步　△同 步　▲同 銀
△二二角成　▲同 銀　△八八銀　▲六四銀　△六六步　▲三三銀

（讀賣木村七段講評）（以下次號）

（先手）一六步と、端の横歩を先にするのは少々早いやうである兹は普通に六九玉と上る處である

（後手）六四銀を捨て、五三銀と上るのは、端で手を拔いたのを利用した急攻撃の方針である

（先手）三六步突きは、低い陣形で攻勢を採る方針であるが面白くない、兹は五七銀と上つて早く上つて四六銀と交換を迫まるのは穩當である

（後手）六四銀引きは少々早い玆は三三銀と先に上る方がよい

（先手）六六步と突くのは、低い陣形で敵の六四銀を壓迫する意味である然し頑戰として少々無理のやうである

ラヂオ JODK ＝三十日＝（金曜日）

午前一〇時三〇分 氣象概況、各地天氣概況 仁川觀測所發表
同一〇時四五分 料理獻立『鶏肉もみじ揚』第二高女割烹主任 日用品値段 京城府庶務課發表
正午 時報、ニュース
午後〇時二〇分 琵琶『項羽』 飯堂 旭秋
同一時〇分 衞生講座『按摩の小兒病』 濟生醫院長 劉洪鍾
同二時一五分 家庭講座『季節の園藝』（一） 白澤道太郎
同三時四五分 西花園 ニュース、公示事項
同五時四五分 ラヂオ體操、職業紹介事項、今晩のプログラム發表
同六時〇分 子供の時間（A高重）氣を作る實驗（アキストページ） 理學博士 福井玉夫
同六時三〇分 英語講座（A）初等科（二十二） 寺西武夫
同七時〇分 ニュース、公示事項 翌日のプログラム發表

在滿同胞慰安の夕

同七時三〇分 講演（A）東京日日新聞社主催（東京劇場より中繼）
開會の辭 東京日日、大阪毎日
君が代 陸軍戸山學校軍樂隊
副社長 岡 實

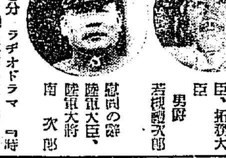

慰問の辭 內閣總理大臣、拓務大臣 男爵 若槻禮次郎
慰問の辭 陸軍大臣、陸軍大將 南 次郎
同八時〇分 ラヂオドラマ『時の氏神』 相良英作の家（菊池寛作）
配役 相良英作 梅島 昇 ／ 妻ぬい子 村田嘉久子 ／ 杉本芳子 初瀬浪子
同八時四〇分 浪花節『神崎與五郎東下り』 吉田奈良丸
同九時一〇分 舞踊『藤娘』 唄 芳村福助 同 芳村伊三郎 同 芳村伊久四郎 同 松島庄三九 同 芳村伊十三郎 同 杵屋榮藏 三味線 杵屋榮左衛門 同 杵屋榮佐久 同 杵屋榮八郎 同 杵屋榮之助 笛 住田又次郎 小鼓 望月左七 大鼓 望月太美次郎 同 福原鶴太郎 同 福原由三郎
同九時二五分 氣象概況、時報 仁川觀測所發表
同九時四五分 [illegible]『運動家の父』 中不出

今日の獻立 午後一〇時四五分

京城第二高女敎諭
鶏肉のもみじ揚
▲材料 鶏肉の腿切五切、人蔘二本、玉子一個、メリケン粉中匙三杯、揚油少々

琵琶 午後零時二〇分 項羽

飯堂 旭秋

飯堂さんは本多旭映さんの弟で某流と彈法に定評がある方

（梗概）雄名天下に轟き渡つた楚の項羽も一時利あらず四面楚歌の聲を聞き悽然胸に押せまり打破れてゐる。永年つれそふ寵姫虞美人に別れを告げやうとするが虞美人はわづかに面てをあげいづこにも君の在らん限りには吾も御供仕らんと別れを惜しむ項羽一時を賦す『力拔山兮氣蓋世、時不利兮騅不逝、騅不逝兮可奈何、虞兮虞兮奈若何』、供に歌ひ供に泣く。遂に項羽の佩刀を借り、自らの喉をつき悲慘な最期を遂げるといふ筋であります

家庭講座 午後二時一五分 季節の園藝

白澤道太郎

白澤氏は西花園の主人で家庭園藝に關しては時々放送されたことがありますが、追々寒さに向ひますが、盆栽、植木等の防寒法又は寒さを越すに適する注意點が放送されるはずでせう、二回に亘るお話です、聞きもらしのない樣に

在滿同胞慰安の夕 七時三十分より

東京日々新聞社主催により在滿同胞のため東京の築地、東京劇場より慰問の催しを舞台中繼しこれを全國の放送網を通じて放送することとなりました。官民名士の講演挨拶を初め、帝劇俳優連中のドラマ、奈良丸の浪花節、福助の舞踊の地方を伴十郎連の長唄にて賑々しきプログラムが編成されました。賑々しくこの催しを意義あらしめたいものです（寫眞はラヂオドラマ出演の（上から）梅島昇・初瀬浪子、村田嘉久子）

メソヂスト聖歌團の歌の會 卅一日夜同敎會で

更生の喜び

古き歷史を有する京城メソヂスト敎會聖歌團では今回メムバーをあらため廿六名からなる團員を得、渡部久吉氏指揮のもとに華々しく更生の第一步にたち來る卅一日午後七時半から旭町二丁目の同敎會堂で歌の會を開催することになつたプログラム左の通り

第一部 ▲合唱（主を讚へよ）▲女聲合唱（故郷の廢家、ひばり）▲ソプラノ獨唱（アロハウエイ、ケンタッキーホーム、ヴァジニアに歸らう）▲合唱（雨が降ります、うぐひす、秋の哀れ）

第二部 ▲合唱（野ばら、夢みつ來れ）▲男聲四重唱（スティーラウエイ、森の敎會、庭の千草）▲アルト獨唱（魔王、俊寬）▲合唱（流浪の民、さよなら）

五十錢お買上毎に大福引！
オール朝鮮景品附サービス大賣出し
11月1日より20日まで
優良國產商品
參加商品 わかもと クラブ化粧品 ペルメル 福助足袋 ライオン齒磨 森永製菓 ツバメ石鹸 キッコーユウ醬油 牛乳石鹸
主催 京城日報社
後援 全朝鮮商工會議所
全鮮オールサービス大賣出（十一月一日から）

人生の風車から 至藝の川崎弘子さん

增見要治

川崎弘子さんは、口數の少ない從順しい、女優だつた。撮影所の人達でさへ、彼女の存在を知らぬ者が多かつた、それ程、彼女は、從順しく、何日も、撮影所の隅の方に小さくなつてゐた

その彼女が、役がつく樣になつてから、佐々木組で、『ダンサーの悲哀』といふ映畫を彼女が主役で撮影したことがあつた

その頃は、丁度十一月頃だつたので、夜間は寒い風が身にしみて、事務所の前の告知板、佐々木組ダンサーの悲哀、夜間撮影、午後七時集合としてあつた

監督も、俳優も、ブル／＼ふるへながら撮影してゐた。私が、十時頃、一寸、佐々木組のセットをのぞいて見ると、川崎さんが、酒を呑んで、よつぱらふ場面で、その動作が出來ないで、監督の佐々木さんが、自分で動作を演つて見せてゐたが、それでも、なか／＼出來ないで困つてゐた

よたをとばすやうな女優さんなら、ともかく、あの從順しい、川崎さんには大變な仕事だつた。終いには、監督の佐々木さんも、少々ちれ氣味だつた

彼女は、その時、三時間ぐらひかゝつてヤツと、撮影した。それでも、まだぎこちないものだつた

その頃の川崎さんを知つてゐる私は、今度、人生の風車、を見て全く驚いた、あの人ヶ語る事さへ恥かしがる、川崎さんが、よくあの役を、あれまでに演つたと、感心した

スター女優としては、あのぐらひ感心する程のものではないが、個人を知つてゐる私はよく、出來たと、失禮だが、そう思つた

明治製菓十六ミリ映寫會 卅一日の夜三階ホールで

明治製菓では來る卅一日午後七時から三階ホールで十六ミリ映寫會を開くがそのプログラムは左の通り 1、山口縣人國遊覽 2、金剛山 3、琵琶湖の想ひ出 4、御國のために 5、涼を趁ふて 6、膝太郎と母 7、國定忠次

未生流大會 柴田公芳齋社中

櫻井町二丁目柴田公芳齋師は斯道興隆の爲十月一日より三日間三越ギャラリーにおいて同氏社中の第四回大會を開催せらるゝ由にて挿花の奥儀を極めたる總有挿法を一般に示すもので當日は觀覽者には未生の桑を贈呈する由（大會のお花の御用は本町四丁目川上生花店）

職業を望む婦人方へ 親切で確かな手引

凡そ何十何百といふ程ある婦人職業！若さんは何を目標にこれを選擇なさいますか？

學歷無しで就職出來る職業、學歷ある人の選ぶ職業、もしこの選擇を誤るときは、とりかへしのつかぬ不幸を見ることがあります。

『婦人俱樂部』十一月號では、職業を求むる御婦人方の爲に絶對の大苦心と莫大の費用を投じて調査完成した素晴しい『婦人職業案內』を別冊附錄として無代添付することになりました。

◇產婆◇看護婦◇女店員◇交換手◇車掌◇タイピスト◇結髮師◇美容師◇マネキン◇裁縫師◇女優◇女給◇活動案內人◇家政婦等々

あらゆる婦人職業約百種に亘つて、その職業の性質、給料の標準、勤務の狀況、志望する資格、就職の方法手續などを一々詳細に親切に說明調査公表し、更に『婦人職業學校一覽』『全國職業紹介所一覽』『全國紹介所一覽』まで添附して懇切を極めた希望に得難き貴重寶典です。

職を求むる婦人は勿論、現代婦人は必要な知識としてどなたも一冊完備ふべき重要な附錄です。

特約店募集
チーフレザー 西洋便利剃
特徴 一、寸法割合金參拾錢以下定價大割引 一、實用的な新案にして安全剃刀を用ひ替刃不要なし 一、不況時代に適應なる品にして本品を置き他品なき新品なり
申込あれ 規定書送る
急告
名古屋市東區水筒町二ノ二 杉本製作所

內科一般 婦人科
東京大橋研究所京城支部 大橋醫院
院長 丹下兼助
京城黄金町三丁目三四 電話本局二七九番

銘茶 嘉山
新茶が出來ました 御贈答には御重寶で御座います 良品吟味至極上候何卒御用命願上候
茶之湯道具一式
代金引換小包にて御送付申上候
振替口座東京一六〇番 東京市日本橋區通二丁目

胃腸病新藥 專賣特許
カーボニン CARBONIN
腸傳染病の豫防と食中毒に
腸內毒物病原菌を吸收排除し止瀉整腸を迅速ならしむる原因療法劑
見本文獻附呈
東京神田 大阪道修町 株式會社 和光堂

三共特製 生物學的新養毛料
サユリ コウモトニック
フケ カユミ 拔毛止め
秋の拔毛 產後の薄毛 恐しきフケ、カユミを止め新毛を伸ばし、毛を生ぜしむ
入澤達吉先生 岡田和一郎先生 中川清先生 諸博士御推奬
小 ¥1.20 大 ¥2.00 徳用 ¥5.00
東京室町 三共株式會社

トツカピン のむ門には福來る

文化夜具入 断然値下げ！
品質優秀なる弊店の文化夜具入は平素の御愛顧に報ゆる爲此際断然値下げ致しました 相不變御用命の程偏に願ひます 地方よりの御注文は小包代引又は客車代引便にて發送申し上げます
京城府本町二丁目三六 文化夜具入各種製造 鞄と高木鞄店 電話本局二四三 振替京城二二五四番
京城府本町一丁目一八 高木支店 電話本局五三九番

秋の装ひには 實習部へ 京城美容學校

總督府令檢査で味の良いのは生まれたからの日白米に限る 合資會社 加藤精米所

京城荷札 本町四丁目 電話本局二二七七番

雪印北海道ミルク 雪印バター 姉妹品 育兒に最適の最高品質！ 新鮮純良 外國品を凌駕する國產品の權威 斷然

鮮炭への非難は 孰れも見當外れ
品質も餘り遜色なく 運賃政策もまた當然

鐵道局で去る廿三日から實施した内地炭特定運賃廢止に關聯して、大邱、釜山製糸業者の陳情、朝鮮商工會議所聯合會における決議等諸種の復活運動が行はれ、一方鮮内炭に對しては鮮炭使用に堪へぬ等の品質上の惡評や鐵道局今回の措置は鮮内工業を脅迫するとの政策上の非難の聲が擧つてゐるが、これ等の運動乃至非難が、半島産業の大局的見地から果して妥當な叫びであるか否かは頗る疑問と見るべきで、殊に商工聯合會決議が地域的に分裂し、現地の大邱はともかく、釜山、木浦、群山、仁川、鎭南浦等の海港都市が反對決議を行つた點から見ても、これ等の批判は自己本位の地方的利害から打算されたものであるといはれてゐる。隨つて今回の運賃改訂問題に對する眞正の批判は、内鮮兩炭品質と價額の關係を全鮮的に考察し更に全鮮産業殊に朝鮮産業乃至日本帝國資源の保育、開發等を顧慮して檢討論議すべきで、この見地から鐵道局の措置は概して妥當と見られてゐるが、試みに内鮮兩炭の孰れも優秀なものの分析成績を對比して見ると左の如くである

	鋼林炭	田川四坑炭
固有水分	一一、九	一、三三
揮發分	四〇、四	四一、四
固定炭素	三九、八	四八、七九
灰分	七、九	八、四四
發熱量	六八八三カロリー	六九八五カロリー

備考 一、鋼林炭分析は海軍燃料廠調査
二、田川四坑炭は三井物産提供
三、發熱量鮮炭は普通六〇〇〇カロリー内地炭は六三〇〇〇カロリーと稱せらる

鐵道鮮鐵道會社の試驗成績を見る

	鋼林	鳳儀	鎭山（内地）
機關車一哩當使用量	[illegible]	[illegible]	[illegible]
客車一哩當使用量	[illegible]	[illegible]	[illegible]
灰燼量	[illegible]	[illegible]	[illegible]

以上の表示の如く鮮産炭品質は内地炭と比較して多少の遜色はあるが、決して絶大な懸隔がある譯でなく、問題は發熱量と値ごろの關係如何にのみかゝつてゐる。また鮮産炭の最大の短所は固有水分の多量な事で、これがため貯炭設備を必要とするが、しかし配給さへ完全に行はれるならば貯炭の必要がなく、却つて便宜の結果となるこの外從來鮮産炭に對する一般の理解を缺いてゐる結果、使用方法の研究を怠つて、諸種の非難を放つてゐる向が多いのに鑑み、鐵道局では近く燃料研究者佐瀨技師を大邱方面に派遣して鮮炭使用に關する諸種の指示を行はしむる筈である。なほ一方において、鮮産炭保護の目的からいへば、鮮産炭運賃のみを引き下げ、内地炭は現狀維持の方が全産業政策の上に得策であるとの所論も行はれてゐるが鮮産炭運賃コストが局限に迫してをり、鐵道局といへども採算を無視され以上、斯樣な事は絶對に不可能の模樣である

中央試驗所 廢止反對
運動のため 各團體起つ

朝鮮工業協會では二十八日午後二時から京城商議において緊急理事會を開き、行政整理に伴ひ官制廢止に略決定してゐる中央試驗所廢止反對運動につき協議したが、工政會朝鮮支部でも二十八日午後四時半より銀行集會所において緊急評議會を開き、同樣反對運動の協議をなし、終つて陣内京城商議會頭、新田工政會朝鮮支部長、釘本工業協會副會長は銀行集會所に參集、午後六時半陳情のため宇垣總督を訪問面會し得なかつたので、更に二十九日午前十時總督と同乘して水原まで見送りかたがたこれが反對の陳情をするところがあつた。更に工政會朝鮮支部では一兩日内に總會、京城商議では十一月二日評議員總會、工業協會では三十日理事會を開き、夫々阻止運動をなす筈であるが、工業協會長加藤敬之郎氏は離京中を幸ひ東京において極力運動をなす由である

鰊運賃割引

鐵道局では清津發鰊の咸山以遠輸送運賃に限り、車扱千五百斤以上二割五分四千斤以上三割五分割引することに決定、十一月一日から翌年二月末日までの間實施することになつた

一割以上二割近く 火保料率引上げ
過大なる罹災率と 各社の業態から已むを得ぬ
鮮内を三區に分けて

朝鮮における火災保險料率は大正九年に制定され今日に至つてゐるが、數年來半島における罹災率は漸次昂騰して最近二ヶ年間における協會々員會社の收支狀態は一年

保險收入 二百廿萬圓
同 支拂 百九十萬圓

となり、即ち損害率は八割六分三厘といふが如き驚くべき數字を示し、この狀勢の累進は各會社にとり甚だ憂ふべき狀態にあるので、大日本聯合火災保險協會では過般來料金引上につき種々協議の結果成案を得、來る十一月一日より實行する事となつたが、改正の要點につき京城火保會社代表の意見を聞くに

▲内地本土と同一面積の區域を有する朝鮮を從來一區一主義に依り保險料を出したのは不合理であるから今回三大別とし、京畿道以南七道を第一區に、黄海平南北の三道を第二區とし、咸南北江原を第三區として料率基準を新たに決めた事は根本の改正である

▲各都市の火保料率を變更し細別した。而して新料率は氣溫、風速、雨量、水利等に關し、本府の統計を參酌し公平に立案した

▲火災保險料率は從來木造百分の十一としこの一本だつたのを改正新料率では第一區は十二、第二區は十五、第三區は十七となり、大體において引上げてゐる、しかし北鮮と略相均しき地域にある北陸北海道に比すれば尚三四割方低い

▲京城釜山の一等地は改正率でも料金を据へ置き、又京城倭城臺居町の如き動かぬ所もある、しかし四等地を新設し、危險地域は相當料率を引上げ、こゝにも改正料率の新味をもつてゐる

▲各都市の引上率は千差萬別で複雜となつてゐるが、概して一割乃至二割強の昂騰を見てゐるといふにある。大體諸物價料金の低落に反し、火保料率の逆行引上げをするといふ事は、當事者の苦衷のやうであるが、過大の罹災率と會社の業態から見て已むを得ぬものである。なほ實行は十一月一日以降の新契約並に滿期繼續に實行して行くことに決定、それく準備を終つた

荷受主の希望で 自由積か
大阪側の牽制で 仁穀は日和見中

【仁川電話】仁川穀物協會は既報の如く二十八日は一日幹部會を開いて鮮航同盟會との交渉決裂に對する今後の處置につき、神戸飯野汽船會社の幹部三好氏も列席して長時間に亘り種々打ち合せが行はれたが、未だ契約を結ぶまでに至らず、又一方鮮航同盟會仁川支部では何とか妥協すべく會見を申し込み意見の交換をなすところあつたが、依然鮮士協約によつて解決せんとするので、仁穀側の幹部は一蹴した模樣である。從つて仁川穀物協會としてはまだどちらと締結するかは、確定してゐないが、飯野汽船を大阪大穀會が尻押しをしてゐる關係もあり、又大穀會においても總會の結果幹部は鮮航會支持を主張したが、會員の多數は飯野汽船積みを贊成してゐる狀態であるから結局荷受主の希望によつて自由積みになるものでないかと見られてゐる

仁川と長項に 飯野の就航決定
大穀會等の尻押しで

【仁川電話】鮮航同盟會との交渉が決裂した仁川穀物協會としては未だ飯野汽船とも締結するに至らず、また鮮航同盟會とも全然手が切れたわけでもなく、これがどう解決するかは注目されてゐるが飯野汽船ではいよく十一月一日から就航せしむる事に決定し、大阪大穀會その他の尻押しで仁川港からも鮮米の積取りを行はんとするもの如くであるから一方鮮航會との競爭は勢ひ免れない情勢である

揚荷の關係上 仁川にも寄港

【仁川特電】忠南の穀物商組合と特約した神戸の飯野汽船會社はいよく十一月一日から就航せしむる事に決定し、差當り左の如く配船する事になつたが、揚荷の關係上仁川にも寄港することとなり、荷役は大和組が一切取扱ふことゝなつた模樣である

一日海州丸、二日第六大島丸、五日彦島丸、六日浦潮丸

免許嚴選の 方針に脅えて
咸興と元山では斷念 内伺した信託十餘社

信託營業免許に對する當局の嚴選方針におびえ、十二月一日の施行期日を前にして營業免許の申請を斷念するもの續出し咸興信託は咸興土地金融會社と、元山信託は元山興業會社と名稱を變更して商事會社として存續することに決定した模樣で結局營業免許内伺書を提出したものまたは提出すると見られるものは朝鮮土地信託、共濟信託、京城穀物信託、釜山信託、釜山米穀證券信託、群山信託、大邱信託、全南信託その他合せて十余社となるらしいが、すでに提出濟みのものも道知事の手許において各重役の身分調査を行つてをり、本府に到達したものは皆無である、しかして先般合同説が持ち上つた釜山における兩信託は對立を持續し、また北鮮四社も咸興、元山の營業斷念により合同説は中絶の形となつた

取引所設立 申請の準備
各地延市場で

新取引所令實施を目睫に控へ釜山、大邱、木浦、群山、鎭南浦各延市場では取引所設立の申請をなすべく、目下それく準備中であるが大邱、群山は身元保證金一萬圓の取引所設立の資力を有してゐるので、當然本取引所の申請を爲すであらうが、その他は身元保證金三千圓の銘柄清算取引所の申請をなすのではないかと見られてゐる。たゞ釜山のみは大邱、群山に追隨したい肚が十分あるから、或は本取引所の申請をなすであらうとも言はれてゐる、なほ大邱の如きは組合員一人當り二萬四五千圓の調達となるので餘裕を見せてゐる

掛聲だけか 仁川荷主運送會社の設立

仁川における荷主運送會社の設立は朝鮮運送の增井仁川支店長代理の處分如何により直ちに設立の準備に着手するといふが、增井氏の身分については朝運もまだ決せず一方仁川の荷主運送の創立は幾何の實現性あるか果して實現するか否かは疑問であり、更に仁川に一會社が成立しても永い間紛擾はしといはるると共に、各驛の取引店について連絡上の缺陷あり結局會社の成立は不可能とされてゐる

朝郵定時總會 總損金十萬圓

朝郵では廿九日午後一時より同社會議室に於て第三十九回定時株主總會を開き

一、當期營業報告、損益計算書、貸借對照表、財産目錄承認の件
二、當期總損金及積立金處分の件
三、取締役小畔西郎氏任期終了につき改選の件

を附議一二號案は原案通り可決三號案は議長一任の結果重任と決定した、總損金處分案左の如し

前期繰越金 五五、三三二圓
總損金 一〇〇、五六六
別途積立繰入金 七〇、〇〇〇
差引繰越金 二四、七六六

取引停止

不詳 舟橋町一七六 劉運奎

鮮銀對外爲替相場（廿九日）

倫敦	二志五片八分五
紐育	四十九弗八分三
上海	百五十兩丁

鮮銀帳尻（廿八日）

發行高	[illegible]	減	[illegible]
正貨準備	[illegible]	減	[illegible]
保證準備	[illegible]	減	[illegible]

日銀帳尻（廿八日）

發行高	[illegible]	增	[illegible]
正貨準備	[illegible]	增	[illegible]
保證準備	[illegible]	增	[illegible]
貸出金	[illegible]	增	[illegible]

東京コール

翌日拂	一錢三厘五毛より一錢四厘五毛
無條件	一錢三厘五毛より一錢五厘五毛
普通	一錢四厘より一錢六厘五毛

海外經濟電報

倫敦銀塊	一七片一六分五
米棉	四十錢安
印棉	卅五錢高
スチール株	六四弗八分三
アナコンダ株	一五弗八分三
日米爲替	四九弗一〇〇仙八
英米爲替	三弗九〇仙丁度
紐育銀塊	二九仙八分七

仲買人に諮問
朝取定款案

京取市場では廿九日午前十一時半より階上において仲買組合全員をあつめ、小杉社長より仁取との合同結果による朝鮮取引所定款に關する諮問をなしたが、合同反對仲買人より種々の意見が出た模樣である、なほ定款案概要は左の通り

第四十五條 取引員左の各號の一に該當するときは本所は左の區分に從ひこれを處分す（略）
第四十七條 本所に商議員會を常設す
第四十八條 商議員會は左の者を以て組織す
一、役員の互選したる商議員三名
二、米豆取引員の互選したる商議員六名
三、米豆短期取引員の互選したる商議員六名
四、證券取引員の互選したる商議員六名
五、證券貸物取引員の互選したる商議員六名
第六十條 證貸手數料の率は理事會これを定む
第六十一條 證貸證據金は業務規程の定むる所に依り之を差入れしむ
第六十二條 本所は長期清算取引の違約より生ずる損害に對し賠償の責に任ず
第六十三條 本所は米大豆の銘柄別清算取引、有價證券の短期清算取引並現物取引の違約により生ずる損害に對しては違約者の差入れたる身元保證金、證貸證據金、證貸證據金及本所に對し有する一切の債權を限度とし之が辨濟を爲すものとす但し違約者の身元保證金にして前條の賠償及本所の債務に充當すべき部分に付ては此の限に在らず
餘業取引員違約の場合においては其の身元保證金はその總額に依るものとす
第六十四條 前二條の賠償辨濟の方法は業務規程の定むる所に依る
第六十五條 本所は業務規程の定むる所に依り受渡物件若は受渡代金の立替假渡又は之に代へて手形を發行することを得
本所は資本を醵出し米大豆の保管を爲し寄託者の請求に依り倉荷證券を發行することを得
前二項の目的遂行に必要あるときは取引員に對し金錢又は證券の貸付を爲すことを得
第六十六條 業務規程、取引員及財産保管方法は理事會の決議を以てこれを定む
第七十條 本定款は本會社成立の日よりその效力を生ず但し定款第三十九條の規定は朝鮮取引所令施行後三月を經過したる日よりこれを適用するものとす
第七十一條 初期の計算期に限り株式會社京城現物取引所と株式會社仁川米豆取引所との合併實行の日より昭和七年五月末日までを一期とす

諸式
環境不透明に 氣配ひ保合
賣れず買へず 仕手見送る

前場 前日英國總選擧の政府側有利を眺めてやゝ伸力を回復せし機先、今朝はスチール米棉の軟化を眺めて買氣全く引立たず阪地の甦りなきを眺めて東新百三圓九十錢京取十三圓丁と寄付き、引續いて東新は寄同事の歩みもつけたが何分提供される材料の大きく消化難の形にあるのと當限落ちの關係上仕手は概ね見送り勝ちで閑散裡に東新は百四圓丁と前場を止めた、即ち前日止値同事であつた

後場 前場環境の未だ見透し難きを眺め仕手見送り勝ちに氣迷ひ保合を見せてゐた折柄、後場は阪地の更に軟調を眺めて東新百三圓六十錢と寄つき、阪地の更に不勢から仕手も見送り閑散の如く味なく止めた

引續き浮動

現實的には依然悲觀材料が續出を辿るから又しても買方の嫌氣を促進する次第である、即ち朝來の如きも米佛兩巨頭會見を期待せしアメリカ財界は何等具體的の成果を得られなかつた失望からチケールは更に六十四弗八分の三と不勢成行を見せ、米棉も四十錢安を傳へ伸惱みの因を爲してゐた、而して株式としては目先的に何分金に對する諸問題との漠然たる大問題を有する事とて商内も離散し勝ちである、即ち正貨準備の擬近の著減に關してもこれを數字的より見るときは大正七年以來の最低レコードを示し來り金融に對する脅迫その他市中銀行への金利への波及はたしかに軟材料であり日銀再利上げも確定的と見ざるを得まい。然し乍ら反面かゝる悲觀材料に對しては金輸出禁止、或は國内的に保險準備擬案等の期待も相當大きい。かうした風に株界の目先としては提供されつゝある材料が大きく何れも強弱の二反面を有することゝて案直な上げ或は一氣の下げは望み難いもので、まづこうした定め難き低迷浮動を續くるに外ないものと見越されてゐた

一番底未だし

國債安定策としての豆類の正貨現送、流失防止の爲め金利引上げ等々滿洲事變と國際聯盟を繞るゴタくに加へて世界財界の一環として國際的恐慌が誘致して來た信用恐慌の過中にある我が財界はこれらの目まぐるしい諸情勢が一丸となつて大いなる脅威を及ぼしつゝある。然し乍ら昨今においては既に下値は一應洗れた形となつて相場は買つても買つても下らず

や、底固き底力が認められて來たと同時にこうした想材が頭上を壓してゐるだけ上値はとかく賣られやすく東新にして七、八圓が笠となつて伸び得ない。こうした折柄として自然仕手は氣迷ひ深く小相場觀を保持せざるを得ぬ結果閑散を告げてゐる。相場の大勢觀では主力株が去る三日を第二期下げの底として前後第三期下げに至るまでの中間揉み合ひから小康狀態を呈してゐるが未だ二番大底を示すに至らない。從つて大局的には吹値買りで進むべき揚合ではあるものゝ現在戻り賣り人氣が旺盛な際でとかく賣過り此回しらすしらずの間に中間反撥の素地を作りけせぬかと察知せらる。從つて小拂的に出づるにけ押した所を買ふを可として、大局的には戻り賣りと解されてゐた

公債市況 東京國債市場正午氣配▲甲號五分利八八、六五▲第三回五分利八七、六五▲二回四分利七五一五▲十七年もの―▲十八年もの―▲廿二年もの九四、二〇▲廿八年もの八九、四〇▲佛貨四分利二二五、六〇

取高組 廿九日前場までにおける京地短期主要株取組中百枚以上の建玉内容左の通りであつた

京取 賣方 [illegible]
大新 賣方 [illegible]
東新 賣方 [illegible]

株式（十月廿九日）

京取短期

銘柄		寄付	大引	高値	安値
京取	前	[illegible]	[illegible]	[illegible]	[illegible]
	後	[illegible]	[illegible]	[illegible]	[illegible]
鐘新	前	[illegible]	[illegible]	[illegible]	[illegible]
	後	[illegible]	[illegible]	[illegible]	[illegible]
大新	前	[illegible]	[illegible]	[illegible]	[illegible]
	後	[illegible]	[illegible]	[illegible]	[illegible]
安取	前	[illegible]	[illegible]	[illegible]	[illegible]
	後	[illegible]	[illegible]	[illegible]	[illegible]
東新	前	[illegible]	[illegible]	[illegible]	[illegible]
	後	[illegible]	[illegible]	[illegible]	[illegible]

算定と日歩	京取	仁取	京新	大新	東新	安取
算定	[illegible]	[illegible]	[illegible]	[illegible]	[illegible]	[illegible]
日歩	[illegible]	[illegible]	[illegible]	[illegible]	[illegible]	[illegible]

短期建玉	京取	大新	東新	鐘新	仁取	安取
賣方	[illegible]	[illegible]	[illegible]	[illegible]	[illegible]	[illegible]
買方	[illegible]	[illegible]	[illegible]	[illegible]	[illegible]	[illegible]
出來高	[illegible]	[illegible]	[illegible]	[illegible]	[illegible]	[illegible]

東株短期市場

銘柄		寄付	大引	高値	安値
東新	前	[illegible]	[illegible]	[illegible]	[illegible]
	後	[illegible]	[illegible]	[illegible]	[illegible]

大株短期

銘柄		寄付	大引	高値	安値
大新	前	[illegible]	[illegible]	[illegible]	[illegible]
	後	[illegible]	[illegible]	[illegible]	[illegible]
鐘新	前	[illegible]	[illegible]	[illegible]	[illegible]
	後	[illegible]	[illegible]	[illegible]	[illegible]
日産	前	[illegible]	[illegible]	[illegible]	[illegible]
	後	[illegible]	[illegible]	[illegible]	[illegible]
東新	前	[illegible]	[illegible]	[illegible]	[illegible]
	後	[illegible]	[illegible]	[illegible]	[illegible]
日魯	前	[illegible]	[illegible]	[illegible]	[illegible]
	後	[illegible]	[illegible]	[illegible]	[illegible]

東株長期

銘柄	前寄	前引	後寄	後引
大新	[illegible]	[illegible]	[illegible]	[illegible]
同新	[illegible]	[illegible]	[illegible]	[illegible]
日産	[illegible]	[illegible]	[illegible]	[illegible]
同新	[illegible]	[illegible]	[illegible]	[illegible]
郵船	[illegible]	[illegible]	[illegible]	[illegible]
同新	[illegible]	[illegible]	[illegible]	[illegible]
鐘紡	[illegible]	[illegible]	[illegible]	[illegible]
同新	[illegible]	[illegible]	[illegible]	[illegible]
日糖	[illegible]	[illegible]	[illegible]	[illegible]
東株	[illegible]	[illegible]	[illegible]	[illegible]
東新	[illegible]	[illegible]	[illegible]	[illegible]
同新	[illegible]	[illegible]	[illegible]	[illegible]

安東株式 當限 先限 [illegible]

米界展望

阪地肺患的惡化から 中限遂に六圓臺割る
利喰から弗々下澁り模樣

前場 昨後場更に新安値に墜落なし買氣頓に萎縮せる折柄今朝は更に阪地安を入れて一層人氣惡化し當五圓三十錢中五圓九十八錢と遂に六圓台を下廻り先六圓十一錢を十四錢安に寄付きその與阪地のチリく安に〆九錢から六錢と益々不勢を辿りしも阪地が下澁り商狀となつたので漸くに下げ止まり〆八錢并節九錢所に保合ひ十二錢と稍々手緊き商狀を呈して前場を終つた

後場 前場阪地の肺患的チリく安に嫌氣されて買氣を出した折柄後場は當不中六圓〆三圓先六錢〆五錢と更に新値を見せて寄付き引續き二節には〆七錢三節には〆九錢と小締りこの邊の小高下裡に下げ一巡を見越された

相場は又復新安値に暴落なし全く底止する所を知らないといふ狀態である▲しかも政府が第二次の米價對策を傳へられても知らぬ顔の平兵衞で安値を追ふのだから餘程相場の根柢が腐つてゐるといふの外ない▲何分世界的財界難の嵐はいつ平靜にかへるか判らぬといふ狀態では底と見ても底ではないのが本當かも知れない▲飯野汽船會社は愈々十一月一日から船を就航せしむることに決定し長項と仁川の二港へ配船するらしい▲斯ふなると例へ仁穀側は提携は結ばれないにしても鮮航會より運賃の安い船が目の前にウロツイてはそれに耕荷する者が現れないとも限らない

强材は無感應

頃日來は政府百萬石の買上げとか内地米作は二回豫想が更に減少するとか政府は第二次米價對策を實行するとか幾多の強材料が續出せるも相場はその都度一時下げ澁る位が關の山で凄く無感應に終つて居ることは要するに清算市場は不作先入主から人氣の買募ひを改めないで正米は古米と新米の鉢合せによつてその他の材料では直れないといふ風に期米共米が懸案が多分に含まれて居る結果であるして見ると例へ本年の作柄成績から見て現今の相場は安過ぎるにせよ斯迄した懸案が完全に灰汁抜けを見るまでは如何に政府が米價の釣り上げ策を講じても利目はなく次第安を辿るの外あるまいといふ玄人筋もある

農家の態度一つ

清算市場はもう天災期と異なり正米本位となつたので今後の騰落は何んといふても正米の向背に待つの外ない又その正米は農家の態度一つによつて向背を決することは勿論今や弱氣の理想通り農家金詰りから刈入れが濟むと無茶苦茶に殺出して來るものとせば一般に思惑熱の冷却してゐる際とて日々清算用する米以外の壓迫によつて清算市場もなほ安値を辿るの外ないに反し農家が前年の如く刈入れが濟んでも低利資金等の融通によつて平均賣りを固持するにおいては現在の相場が新米の出廻りを過信しての賣込まれてゐる嫌があるだけその反動に買方は期待外の利を生じ勢ひ反騰は免れないと見るのであるが從つてこの上安くなると惡くなるも鮮農家の態度如何が最も注目に値ひするものと見られてゐる

南鮮筋手仕舞

當所は頃來の地場上げ贊成の傾きに一時阪地との鞘をいぢおるしく縮少して來たため地方筋は鞘開きを見越してよく賣込み、殊に南鮮筋正米との採算も出合ふために特に賣込まれてゐたが、前日來の不勢面から阪地鞘は極端に擴大したのみならず、正米からの採算も出合はなくなつたために弗々賣戻しが出た、今期の金太丸福等の買ひはこうした手口の買退きであつた

仁川期米本玉表

當限賣方 刄三、八〇〇
同 買方 丸福二〇〇 丸ウ四〇〇 刄一、五〇〇 丸マ六〇〇 金メ一〇〇
中限賣方 丸福三〇〇 丸ウ九、五〇〇 丸ス一〇〇 丸玉九〇〇 金メ七、〇〇〇
同 買方 刄一七、〇〇〇 丸マ八〇〇
先限賣方 丸福三、五〇〇 丸ウ五二〇〇 刄四〇〇 丸玉二〇〇〇 金メ二〇
同 買方 丸ス六、九〇〇 丸マ二〇〇

常盤前場情報

【大阪特電】今前場は閑散裡賣り畠東賣替へ、北鮮筋地場筋賣り、北鮮産業西筋、泉州筋、岩乘り替へ小口株式筋買り

大邱市中在米高

【大阪】市中在米二千九百十二萬石現在は百十二萬七百〇八俵と前日在米に比較して三千五百六十俵の減少である

期米（廿九日）

東京現物

銘柄	前場	後場
東株	[illegible]	[illegible]
同新	[illegible]	[illegible]
東新	[illegible]	[illegible]
新銀	[illegible]	[illegible]
同新	[illegible]	[illegible]
新取	[illegible]	[illegible]

◎仁川

	前場 當限	中限	先限	後場 當限	中限	先限
（一）	[illegible]	[illegible]	[illegible]	[illegible]	[illegible]	[illegible]
（二）	[illegible]	[illegible]	[illegible]	[illegible]	[illegible]	[illegible]
（三）	[illegible]	[illegible]	[illegible]	[illegible]	[illegible]	[illegible]
（四）	[illegible]	[illegible]	[illegible]	[illegible]	[illegible]	[illegible]
（五）	[illegible]	[illegible]	[illegible]	[illegible]	[illegible]	[illegible]
（六）	[illegible]	[illegible]	[illegible]	[illegible]	[illegible]	[illegible]
（七）	[illegible]	[illegible]	[illegible]	[illegible]	[illegible]	[illegible]

◇大阪 ◇東京 ◇兵庫 ◇下關 ◇桑名 [illegible]

鮮内延べ

市場	限月	前寄	前止	後寄	後止
◇京城	十末	[illegible]	[illegible]	[illegible]	[illegible]
	十一中	[illegible]	[illegible]	[illegible]	[illegible]
	十一末	[illegible]	[illegible]	[illegible]	[illegible]
	十二中	[illegible]	[illegible]	[illegible]	[illegible]
◇釜山	十末	[illegible]	[illegible]	[illegible]	[illegible]
	十一中	[illegible]	[illegible]	[illegible]	[illegible]
	十一末	[illegible]	[illegible]	[illegible]	[illegible]
	十二中	[illegible]	[illegible]	[illegible]	[illegible]
◇大邱	十末	[illegible]	[illegible]	[illegible]	[illegible]
	十一中	[illegible]	[illegible]	[illegible]	[illegible]
	十一末	[illegible]	[illegible]	[illegible]	[illegible]
	十二中	[illegible]	[illegible]	[illegible]	[illegible]
◇群山	十末	[illegible]	[illegible]	[illegible]	[illegible]
	十一中	[illegible]	[illegible]	[illegible]	[illegible]
	十一末	[illegible]	[illegible]	[illegible]	[illegible]
	十二中	[illegible]	[illegible]	[illegible]	[illegible]
◇木浦	十末	[illegible]	[illegible]	[illegible]	[illegible]
	十一中	[illegible]	[illegible]	[illegible]	[illegible]
	十一末	[illegible]	[illegible]	[illegible]	[illegible]
	十二中	[illegible]	[illegible]	[illegible]	[illegible]

大阪正米取組高 [illegible] ◇鎭平銀 [illegible]

京城延べ
軟調推移
下げ一巡と見る買氣一頭

前場 各地の不透明商情を眺めて落下ともに僅かに氣乘薄商情を化して味なき下剋みに終つた機先、今朝阪仁ともに急軟勢を眺めて一同十一錢十五圓七十五錢、十二中十六圓十六錢と軟化して寄付き、引續き十四錢と押したが新目買氣に十七錢と見直したものゝ二回は亦復十二錢をつけ仁川の味なき氣勢に四回には阪地の稍小締りに下げ止りとなり十三、四錢圏の浮動を重ね下げ一巡と見る買氣を出し六回には十七錢と氣を持直し十六錢と前場を止めた。寄引界定出來高左の如し

寄引値 ▲一回十一末一五七五、十二中一六、一六…一七▲二回十一末一五七五、十二中一六一三、十二中一六〇五…▲四回十一末一五七四、十二中一六二三…十一末一五七、十二中一六…

後場 前場阪仁のともに味なき下剋み歩調から軟調推移を辿つた折柄、後場は各地ともに更に不勢を傳へ十二中十六圓十三錢と味なく寄付き、十錢をつけたが安値には實物遊くこの保合に削潮の如く止めた

出來高 二萬九千八百石
算定 十末一五六〇、十一中一六一〇、十二中一六

京城 一等精白米十二圓五十錢四圓下り丸キ合格玄米三等十五圓六十錢四等十五圓三十錢今精玄米十三圓八十錢下十二四八十錢糯上四錢一厘中七錢九厘下三錢七厘

大豆 前山八、五〇長湍八、五〇纏川八、五〇鰐原八、五〇

仁川 角テ丸チ丸キ石拔三等十五圓六十錢四等十五圓三十錢、等外米十三圓三十錢、等白米丸仁印六圓二十五錢、秋收三錢九厘五毛在來種三錢七厘五毛の唱へで何れも實行不良から見送りに軟氣配を襲してゐた

大豆 前山丸忠長湍纏川汝山九圓四錢、金汗南川新黃八圓三十錢天安七圓五十錢、海州七圓五十錢の出來値であつた

釜山 頭上の打續く好日和と到りて來るから又も内地よりの出廻り殺ひと實行不振に市中在米は日々增加の一方にて既に四十三萬叺に達し各地清算も伸惱みを入れしも手持筋、受託筋の壁入れ不足を目當に安値賣惜みに氣配前値と支へ線良三等十六圓丁度四等十五圓五十錢無格十三圓八十錢等外十三圓二十錢見當を唱へた

群山 奥地よりの買急ぎも一巡に今朝の出廻り四千四百叺と減少し市場賣物薄乍ら移出筋手當一服に買氣添はず各地清算の伸惱みに氣配十錢方下押し丸七三等十六圓丁度四等十五圓六十錢見當を唱へ奥他は一寸安値賣惜みの風情である

木浦 今朝は出廻り粉きも換金的の賣物あり精米筋小口に消化されず双方の時機待ちに市況引立たず相場前値同樣の角セ三等十六圓五十錢四等十六圓二十錢唱へで一部は目先產地よりの買崩し守聴念する向きもあつた

大邱 天候の引續き良好に奥地よりけ日を逐ふて出廻り增加し各地清算伸惱み乍ら精日入荘出盛に精米筋の原料手當買ひによく消化され受託米も相當ありて在米も增加を來し最良三等十五圓九十錢等力三等十五圓五十錢見當を唱へた

京城手形交換高（廿九日）

枚數 三、〇二一枚
金額 一、四四五、五一六圓

市況（廿九日）

◇大阪棉花

		寄付	後場 寄付	同引
前場	當限	[illegible]	[illegible]	[illegible]
	先限	[illegible]	[illegible]	[illegible]
後場	當限	[illegible]	[illegible]	[illegible]
	先限	[illegible]	[illegible]	[illegible]

◇大阪綿絲

	寄付	同引	後場 寄付	同引
十月限	[illegible]	[illegible]	[illegible]	[illegible]
十一月限	[illegible]	[illegible]	[illegible]	[illegible]
十二月限	[illegible]	[illegible]	[illegible]	[illegible]
一月限	[illegible]	[illegible]	[illegible]	[illegible]
二月限	[illegible]	[illegible]	[illegible]	[illegible]
三月限	[illegible]	[illegible]	[illegible]	[illegible]
四月限	[illegible]	[illegible]	[illegible]	[illegible]

大阪市中棉明

ストリクト・ミドリング	十二月積	[illegible]
ブローチ	同	[illegible]
ベンゴール	同	[illegible]

◇橫濱生絲

	寄付	止め
前場 當限	[illegible]	[illegible]
先限	[illegible]	[illegible]
後場 當限	[illegible]	[illegible]
先限	[illegible]	[illegible]

◎現物最優等 五三〇圓

大阪砂糖前後場

		寄付	大引
當限	前	[illegible]	[illegible]
	後	[illegible]	[illegible]
先限	前	[illegible]	[illegible]
	後	[illegible]	[illegible]

日糖（ST）現物 十八圓十錢 粗糖中値

侫平次兒賦 【41】
行友李風 作
藤井耕達 畫

女郎蜘蛛（七）

ダガ長玄は、薄氣味のわるい嬌女の微笑に氣が注きません。

『申し上げて善いことか、惡いことかは存じませんが、昨夜といつてもモウ今朝方ですよ、確かに猪ひの早桶が二ツ、覆面をした武士が四五人附き添つて、松の葉越の月明りに林の中を斜に突切り、吸込まれるやうに富山の御門内へ姿を消してしまひましたが、ねえ御新造、あれやア一體何方さまのお葬禮なんでござんすえ』

『それをお前が、見たといふのかい？』

『ソ、ソ、ソコは何とも云へませんが、施主が陰平としたお旗本御隠居で、桶の中味は吉原田圃で血だらけになつた死骸といふ事まで』

『イ、エ隠さうたつて駄目ですよ細はスッカリ上つておりますぜ』

『何だいマア馬鹿くしい、オホ…』

…、…、そ、そうなのかい下らねえオホ…、…、オネ…、…、

今まで無理に堪らえてゐた可笑さが、一度に込上げるといつた態に、婦女はとうく、聲を立てて笑ひ崩れます。

面喰つた長玄、二の句がつげません。

『判つた、判つたホゝゝゝ、やッと何も彼も判つたよ、長玄さんが今日の企圖の魂膽から、その影幕の材料出しまで見當がついてしまつては、とんだ茶番のお笑ひ草しやれにもならねえ何のこッた、オホゝゝゝ』

『おッ御新造く――？』

『あれ、長さんお前マダ疑氣で私に喰つて掛らふツてのかい、何て目先の利かねえ頓痴氣なんだらう方圖のねえ慾張坊主だのうホッゝ』

『もし、今の譯語やア一體どうなるんで？』

『ダカラお丹珍だといふんだよ、ねえ扁虱、兎に角久し振りなんだから何か御馳走しやうぢやアねえか？』

『ヘエ、其奴ア何より結構は結構だが？』

『フッ、まだ五十兩の妄念に附き纏はれてゐるのかい？』

『何とか極りが附きませんと—』

『惡氣がるにやア及ばねえよ』

『飽くまで不可ねえと被仰るのかい？』

『お止しッたらそんな下らねえ話は。汝達の口から聞かせて貰ふまでもなく百も二百も御新造は承知の上、知らぬ顔で通して居れア御存じなんだから執拗く並べ立てるにやア當らねえ。默つて他の吩咐け通り、素直にしてみれやア解ることだ』

『ダガそこを何とか一ッ』

『エヽッ煩え、默つてろ！』

『ヘエ？』

『オイ？』

『あつ！』

婦女が俄く膝で拂つて眼で知らせると、初めてハッと氣の注いた長玄が、横手の出窓の、障子を磨と引き開ける機會に。

怪しい人影。

鼠殺の陰に植つた茶の陰から南天の樹の繁みを縫ふて縁の口へ一足飛びに、今まで踏んで彼處に隠れてゐた頬冠りの男—手先の八百松でありました。

『しゝ、失策つた畜生！』

『逃げたやうだね？』

『野郎諜者かも知れませんぜ、アー惜い事をしッちやつた！』

長玄、地團駄を踏んで口惜がるが今更何とも仕様がありません。

『どうせ碌んな事だらうと思つてゐたんだ打遣つとくさ』

『ダガラ何にもエッこなしと、お前の口を封じたんだよ』

深くは氣にも留めないらしく。

『ウーム、流石は御新造、成程ねえ』

『少しは解つたかい？』

『恐れ入つた、矢ッ張り役者の奴が違はア、お前に掛つちやア下谷の長玄も型なしだ』

『薬郎をピッタリ閉めといておくれ！』

『宜しうござい、ダガ今の背格好後姿、事に依ると先刻噂者の茶さんの小屋に休んでゐた野郎？』

『嫌な奴だと思つたから、顔を見せねえやうにして通り抜けましたが乾と何處かの諜者ですぜ？』

『違えねえ、先頭大分可方でも、眼を光らせてるさうだから』

それでも長玄、氣輕に随へおて往く。

あなた
食後に
仁丹
御召しですか

仁丹は消化を助け
毒を消し
胃腸を强くする
世界一の靈藥です

金言　誠實ハ最良ノ方便ナリ　(ワシントン)

消化祭　口中香料　仁丹　ボケット仕樣

藥價
御試用袋　百五十粒　十錢
富士容器附　三百二十粒　二十錢
リード容器附　四百粒　三十錢
御徳用分　千粒　五十錢
御徳用瓶入　二千二百粒　壹圓

新青年　特別增刊　決戰野球號
賣切れぬ内にお早く!
◆布哇時代……若林忠志
◆野球を殺す……水上義信
來朝米國選手の素描　(今秋の秋を彩る最大の收穫豫想!)……鈴木惣太郎
◆四大學監督の選手時代……弘田親輔
◆神宮選拔野球展望……久保田高行
◆名捕手カクレンの書翰……
◆早慶戰ヒーロー問答……瀨谷八作
立敎野球部史……片田宣道(前立敎選手)
○先づ第一に(捕手苦心の一)……藤田省三
○小さ過ぎるミット……伊丹安廣
JOAKアナウンサー　松内則三
JOAKアナウンサー　河西三省
早慶戰大放送錄
慶明戰大放送錄
主將兵を語る
世界に誇る六大學リーグの各主將がその戰績を語る。絕好の大讀物!
◆霸權をめざして(明)……角田隆良
◆傷病者續出して(法)……長澤安治
◆敗戰記(慶)……楠上初一
◆惡戰苦鬪(立)……關口慶一郎
◆早大精神を(早)……富永正巳
◆憂法に肉迫して(帝)……壇岡知男
特選寫眞七十頁
血戰記
明・法・法・慶・立・早・立・立・慶・明・明・早・早・帝・法・立・慶・慶・明
松井久・赤木格・西垣徳雄・矢野信男・三宅大太郎・島・辻・岡田正一・村上・吉相…
バッター 早大伊達君
慶大捕手 小川君
定價七十錢(送料三錢)
東京小石川　振替東京二四〇　博文館

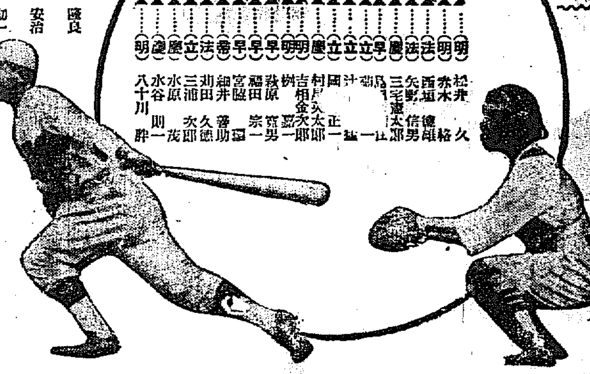

京城日報
朝刊　本紙朝夕共十二頁

賛化病院
京城府明治町一丁目　電話本局二四番
醫學博士　古城憲治
内科　小兒科
入院隨意　普通病室及傳染病室

この懷しの肌ざはり
クラブ淡白クリーム
(ヴアニシング式)
・正價四十五錢・

河合良成・上手博士　野田太郎氏創製
本品のV・A濃度にロヴイボンド比色計の二〇〇乃至三〇〇青色單位(カール・プライス法)に相當す
○みつわ・ヴイタミン　濃厚肝油
日・英・米・佛專賣特許
醫學諸大家實驗推奬
化學工業博覽會金牌・進歩賞
東京博覽會優良國産賞牌
帝國發明協會優等賞受領
用量用法其他詳細は添附說明書に記載
ミツワ石鹼本舖　丸見屋商店

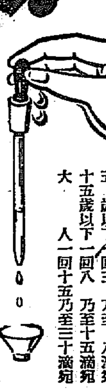

普通の肝油と違つて、用量は十分の一、大人極大量でも一日の量僅に茶匙に輕く一杯にて充分、臭味少く、胃腸を勞せず、下痢を起さず、最も連續飲用に適して、費用僅少大衆的理想の滋養强壯料なり
即ち　用量は滴數による
一日二回乃至三回(食後飲用)
五歲以下一回三乃至八滴宛
十五歲以下一回八乃至十五滴宛
大人一回十五乃至三十滴宛
内外特許の理想的滋養强壯料にして一般榮養不良、虛弱貧血、産前産後、精力減退、老衰、神經衰弱、其他特に榮養不良に基く夜盲等の眼病、及び佝僂病の如き骨病、糖尿病、腺病質、殊に肋膜炎、肺尖加答兒、其他結核性素質を有する病弱者、慢性諸症の病弱者に對して、種々なる直接療方法の傍ら、榮養補給を目的とするに最も適當なり。
文獻・說明書進呈
一、肝油の新販路著しきも、然も其如何にも飲辛きと併せて胃腸を損し易く、必要量を連續飲用し難き場合頗る多きを慨し、苦心研究の結果遂に本品を發明せり。
二、即ち先づ各種條件の學術的見解を基礎として最も良の國産肝油を選擇し(國産肝油は概して歐米市場の肝油に比しヴイタミンAの濃度の强大なる例多し)
三、日・英・米・佛特許の特殊操作によつて更に右の優良肝油を濃縮し、ヴイタミンA・D等主要成分の含量を著しく增大せしめたり。即ち肝油天然の本質を毀する事無くヴイタミンAの如きは、其含量不定なる内外肝油の五乃至三十倍
一、の濃度に含有せしめたれば、大人一日量普通肝油十乃至三十瓦に對し、本品は一乃至三瓦にて充分なるが故に、大人極大量にして一回僅に三十滴づゝ一日三回、又は一日一回茶匙に輕く一杯用ひれば足り、其費用亦大人極大量にして、一日僅に三錢内外に當るのみ。
三、臭味少く、胃腸を勞せず嘔吐下痢を起さず、寒暖季節の候と雖も何等の斷續無く連續飲用に堪ゆ。
定價　百瓦入　壹圓金一圓二十錢
L.52

にきびとり
美顔水
心ある御家庭には是非常備せられたき皮膚衛生藥
(一)ニキビ、吹出物――婦人は勿論より男子方でも、ニキビや吹出物の多いのは見よいもので御座いませんが、この藥は頑固なニキビや吹出物にも確かな効能がありますので信用を博して居ります。
(二)蚤、蚊、南京虫――その他毒のある虫にさゝれた時、この藥を附けますと、不愉快な痛さや痒さが止まり、さゝれた跡が腫物になる事が御座いません。蚤や蚊で夜お子のムヅかる時など、この上ない重寶な事がおわかりになります。
(三)皮膚を美しくす――斯ういふ藥ですから、常用すればニキビ吹出物を防ぐは勿論、皮膚は次第に磨きこんだ樣に綺麗になり、顏の美しさを增しますので、心ある御家庭に常備せられて居ります。

發賣元
(大阪・東京)
桃谷順天館

EAST IS YEAST・EAST IS YEAST・EAST IS
胃腸强健に
左に薦む
胃や腸の惡い人
便祕しがちの人
過食、過飲の人
消化不良の人
疲勞と不眠の人
營養が不足の人
つはりに困る人
粉末　一日量＝約五錢
價【粉末】三〇瓦入一圓　七〇瓦入一圓　六五瓦入二圓　一八〇瓦入二圓
【錠劑】一九〇瓦入五圓　五五〇瓦入五圓
各地藥店及百貨店にあります
若しなき時は丹平商會(振替大阪一〇番)へ
發賣元　大阪道修町　丹平商會本店
製造元　宇治山城　マルキイースト研究所
イースト

活力を與へる貴重な酵素力
胃腸の衰弱した人や胃腸の働きが鈍い人は消化を補け、吸收を旺盛にするのみで、强健になり得ない。イーストの如き優秀な酵素の綜合的効果を求めて始めて治療の目的を達する。即ち、消化壁の各細胞組織に活力を與へ、刺戟を及ぼし、根本的に若返り力を促し、衰弱から救ひ出す驚嘆すべきイースト獨特の効果を奏するのである。
少量の服用で著しい効果を
イーストは人類の健康素として特に純粹培養せる藥用酵母にして、その活性成分が有効な狀態にあるため、胃腸障害に對する治療効果は試みるものをして感服させる。故に、イーストの少量は良くその目的を遂し、常に溌剌たる健康を生かし、體力を增進し、實に經濟的な新健康素として、專ら賞賛の的である。乞ふ直ちに御試用を。

虛弱に滋養と强壯
無臭ニンニクエキス
代金　百目 貳圓參拾錢(送料)
滋養 卵油 鰻油
井上又七

不動産競賣公告
左記不動産ヲ昭和六年十一月十七日午前九時當廳ニ於テ競賣ニ付ス
公州地方法院大田支廳

法人登記公告
京城地方法院平昌出張所

商業登記公告
全州地方法院裡里出張所

法人登記公告

商業登記公告
京城地方法院安城出張所

商業登記公告

右昭和六年拾月貳拾日登記
平壤地方法院鎭南浦支廳

チチハル方面 形勢重大化す
支那軍主力を集中

【奉天廿九日發電】東支線滿洲里方面の支那軍主力一千五百名、重機關銃六十挺と共に廿七日夜チチハル方面に集中された、尚ほ露國側は廿七日有蓋貨車二百輛、無蓋貨車百輛を露領より東支線滿洲里に乘入れたが積込品は露軍より黑龍江軍援助の爲め送る武器彈藥と見られチチハル方面の形勢は漸次重大性を增すに至つた

張學良下野の 決意を飜へす
形勢有利に展開と觀で

【奉天廿九日發電】張學良の動靜につき最近張作相側近者のもらす處によれば作相は學良に對し將來一身保全の爲め連絡に下野を勸めたに對し學良は下野の決意をなしたが最近南京政府から英國の援助あり、國際聯盟も支那に有利に展開しつゝあるに依り、極力現狀を保持すべしとの命令を受け學良は下野決意を飜へし、來月十六日の聯盟理事會議の形勢を觀望するに決定したと

榮臻と米春麟 密に再興を計る

【奉天廿九日發電】參謀長榮臻は東北各地に殘留する奉天軍を統制するため遼寧省政府首席米春麟は各縣より徵稅するため兩者は錦州に在つて協力して東北軍長官公署と省政府の再興を謀りつゝあるも形勢漸く非にして各縣とも命を奉ぜず

學良の地盤 漸時動搖を來す
足元を見すかされて

【奉天廿八日發電】平津地方における張學良の地盤は漸時動搖し來たり閻錫山、馮玉祥の各軍をはじめ石友三、孫傳芳の舊軍、山東の韓復榘軍等も機に乘じて學良討滅平津地方奪取の態色を明瞭にすべく北支の形勢漸時緊張し來たつたが閻錫山代表榮鳳鏘は廿六日張學良に對し山西軍を河北省の一部に移動すべし、右不可能なれば軍費を補給すべしとの要求を提出し、財政的に窮迫した學良の足元を見すかし平津地盤攻略の態度を表明するに至つた

入營者職業 保障法に就て
人事局長語る

【東京電話】入營者職業保障法に關し陸軍省人事局長は語る 十一月一日から施行することとなつたがその趣旨は雇傭者が被傭者を求め又は休職者の採否を決する場合兵役關係を忌避することを防止すると共に被傭者の退營後における就職又は復職を保障せんとするに在る、本法の施行に關する異議は主として勸解に依つて解決することを希望する、和解に任ずる官吏又は公吏の範圍に關する勅令も同時に公布せられる筈である

德富翁御進講
宮中御學問所で

【東京電話】天皇陛下には廿九日午後二時から宮中御學問所において定例お茶の會を御催しに相成り、特別大演習御統裁の爲熊本縣下へ行幸遊ばさるゝので特に貴族院議員德富猪一郎氏を召され『歴史上における肥後およびその人物』と題する御進講を約二時間に亘つて聞こし召された

國際平和協會に 首相から回答

【東京電報】曩に巴里國際平和協會より極東平和保全の要望ありたるに對し、政府は二十九日若槻首相の名を以て、滿洲事變の原因、期限附撤兵の不可能なる所以及東洋の平和維持に努力しつゝある旨の回答を發した

海軍進級會議
尉官級の進級に付審議

【東京電報】本年度海軍定期進級會議は廿九日午後二時開會され尉官級の進級につき審議を遂げ午後五時散會

學良南京着 蔣介石と協議す

【南京二十九日發電】張學良は二十九日午後一時自家用フォード飛行機で南京に着いた、午後三時蔣介石を訪ひ滿洲事變につき協議中である

特に總會招集 滿洲を論戰
廿八日の 太平洋會議

【上海廿八日發電】太平洋會議は本日午後六時十五分から特に滿洲問題に關し總會を開き支那側より徐淑希、日本側より鶴見祐輔氏起つて討論を爲した、先づ徐代表は『駐兵權、鐵道問題、廿一ヶ條等は皆日本が理由なくして奪取侵略したものだ』と唱へ、これに對し鶴見氏は歴史的に日本と滿洲との關係の離るべからざる所以を說き『支那の目下の無政府無秩序が日本の生命たる滿洲を危殆に陷れたものである、支那が條約を破棄蹂躙することこそ日本に對する侵略である、支那が完備せる近代國家となるまで日本は對滿態度は變へられぬ』と論駁し多數の贊同を得て七時半散會した

帝國農會
會長、副會長 更迭

【東京電報】廿九日の帝國農會總會第二日目は會長、副會長改選の件を附議し會長牧野忠篤、副會長月田藤三郎兩氏會長指名で總會の承認を得たが矢作氏は午後二時在任六年の會長を終つた

南陸相官邸に
外國武官招待

【東京電報】南陸相は二十九日正午官邸に英、米、佛、露、波蘭、亞爾然丁六國の大公使館附武官を招待し本年度特別大演習概況及び當面の諸問題に就き懇談を遂げた

露國總領事代理 不干涉主義開陳
我總領事と會見

【ハルビン廿九日發電】在ハルビンロシア總領事代理オルロフ氏は廿九日我總領事館を訪ひ長時間に亘つて時局につき意見の交換を行つたがロシアが黑龍江軍を援助して居るとの說を否定しかつ日支問題については飽くまで不干涉主義だとロシアの方針開陳した、しかして將來日本の滿蒙五大鐵道完成する時はロシアの北滿における唯一の權益たる東支鐵道の脅威を感ずるのでモスコー政府はこれを頗る重大視し、具體策講究のため東鐵副理事長クヅネツオフ氏外數名はモスコー政府の召電により三十日午後三時發急遽モスコーに向ふ事となつた

法權撤廢討論
時期尚早論主張さる 太平洋會議(廿九日)

【上海廿九日發電】廿九日の太平洋會議は午前九時より同十時四十五分まで支那の外交關係を議題に四つの圓卓會議が開かれたが先づ當面の問題たる治外法權撤廢が討論の中心となり日本委員側は鶴見祐輔氏等が熱辯した 日本委員は支那の法律と日本の法律とは觀念が全く違ふ事、卽ち支那では法律は理想の狀態を揭ぐるものであるが日本では事實に基礎して規定するものであるとを指摘し、支那が如何に完全な法律を並べるも事實上効果なき事を强く難じ、又一委員は排日救國會の如き自ら官の法律を蹂躙し、個人の權利を兵器で侵害してゐる事實を指摘し、治外法權撤廢尚早論が强く主張された

財政整理の交涉に 藏相愈よ乘出す
閣僚歴訪交涉開始

【東京電報】財政整理案に對する各省の復活要求は一億二千萬圓の巨額に上り、この分では明年度豫算編成不可能となるので兩來各省事務局と大藏當局との間に折衝を重ねてゐたが事務的折衝のみでは解決不可能となり井上藏相は廿九日朝から各閣僚を歴訪し事務的折衝の結果に基づいて交涉を開始した、明三十日の異常出動閣議懇談會までには大體節約可能な額も見透しつく譯である、懇談會の主要問目は公債政策の轉換を如何なる名目によるか何の程度の公債を出すかにある

陸軍に更に 千萬圓節約要求
井上藏相から

【東京電報】井上藏相は廿九日午前官邸に南陸相を訪問し、廿七日大藏省に交附された陸軍明年度豫算に對し更に一千萬圓の節減方を要請したが、陸軍は官邸に省議を開き一千萬圓の再節約につき種々考究した結果大藏當局の希望する如く一千萬圓捻出する事は不可能の模樣である

文部省節約 文相の意見强硬

【東京電報】井上藏相は二十九日午後六時文部省に田中文相を訪問來年度節約額六百萬圓を是非承諾されたき旨希望したに對し文相は靑年訓練補助費、實業補習學校補助費、師範學校改善費、震災復舊費その他四百五十萬圓は絕對承諾し難しと贊意一致せず、藏相は十五分にして辭去したが藏相は來る閣議懇談會で何等かの結論に到達すべく目下奔走中である

滿蒙獨立國 建設の機動く
三百名の代表會議

【奉天廿九日發電】恭親王を會長に推戴してから俄に活氣を呈して來た遼寧省四民維持委員會は蒙古四十八王公の代表及奉天の蒙旗側代表約三百名を召集し二十九日午後二時より恭親王の出席を仰ぎ奉天省々議會議場上において滿蒙獨立問題につき協議する處あり、在蒙三千萬衆を打つて一丸とする滿蒙獨立國を建設するために臨時代表會議を開き獨立問題につき討議する事を申合せ、午後四時散會した同會議は今後蒙古に主力を注ぎ蒙古の獨立をはかり遼寧省の地方維持委員會吉林省の獨立政府と協力して滿蒙獨立國建設のため活動するものと見られてゐる

芳澤代表留守宅へ女 生徒が感謝狀を贈る

國際聯盟理事會に各國代表を向ふにまはし、孤軍奮鬪してゐる芳澤大使の勞を謝するため東京府原婦人會では廿七日午前十一時品川高女、義本のふ木村はる、市原高女の若林多美、內山習惠の四嬢を代表者として同校の理事長若林楠子女史引率の下に、麻布飯倉町の芳澤大使留守宅を訪ね、感謝狀を贈り大使に傳達方を依頼した――寫眞は芳澤大使邸訪問の女學生代表

英國に於ける 選擧の結果
◇各方面の感想

ボンド價に 信用を博した ハムブロー氏談

【ロンドン廿八日發電】財界の巨頭サー・エリック・ハムブロー氏は語る 今回の選擧の結果は通貨に對する信用を博した譯で海外に流出した磅の歸還をも促すだらう、それかと言つて直ぐに金本位に復歸するか何うかは判らない今や國民の總意は判明し議會は統制がとれる樣になつた、勞働黨が一掃されたことは他の諸國の政治的狀勢へも多大の影響を與へその結果世界が救はれることゝならう

ボルシエビズム 一掃された ハースト氏語る

事業界の巨頭サー・ピユーゴー・ハースト氏談 當分英國における社會主義ボルシエビズムの希望は一掃された勞働黨に荒らされた英吉利の產業は來年において新時代の曙光を見ん

何よりの證據 マック首相 上機嫌で語る

【イーシングトン廿八日發電】マック首相は二十八日正午飛行機でロンドンに向つたが上機嫌で語る政府側が斯く優勢なのは國民が最早一時逃ぎのごまかしに我慢出來ず、眞に財政再建に努力せんとしつゝあることを證據立てゝゐるものである

選擧法改正問題 英政界に起る
今回の總選擧に鑑み

【ロンドン廿八日發電】總選擧の結果は勞働黨はじめ野黨側の大敗に終つたがその獲得した投票數は必ずしも當選議員數に反映されてをらずさほど政府黨に比し慘敗になつてゐる、卽ち午後四時現在の兩派獲得投票數は左の通りである

政府黨側 一二、六一三、九八一票
反對黨側 六、一八八、三七〇

この數字を當選者數の十對一の割合に比して考へれば英國の小選擧區制度が如何に議會における民意の代表と離れてゐるかを知るとが出來選擧法改正は新たな問題として英國の政界に湧き起つてゐる

政府黨の勝利に 英諸株昂騰

【ロンドン廿八日發電】政府黨の大勝利に諸株昂騰を呈し午後は利喰にやゝ弛んだが前日より半磅乃至一磅半方高引けした

比島獨立は 比島の爲ならず
米大統領の聲明

【ワシントン二十八日發電】フイリッピン獨立問題は來るべきアメリカ議會における重大懸案の一であるが、右に關しフーヴァ大統領は本日左の如く聲明した 確固たる經濟上の安定なくしては早急なるフイリッピンの獨立を實現する事は必ずやフイリッピンを不幸に導くものである、故に政府はフイリッピンの獨立を認める前に宜しくフイリッピンの經濟的安定を確立せしめねばならん

明治節
本府の拜賀式

十一月三日明治節の佳辰に當り本府では當日第一會議室において拜賀式を擧行するが午前十時廿分よりは有位有勳の本府職員、在京城第一次所屬官署長、勅任官及び同待遇者、朝鮮神宮々司、林業試驗場長、京城府尹、郡に中樞院副議長、同顧問、參議の拜賀あり、終つて同十一時半より本府判任官同待遇、囑託(有位有勳者を除く)の拜賀がある筈である

倫敦會議隨員 論功行賞
來月八日發表

【東京電報】ロンドン會議全權隨員川崎書記官長、左近司中將、山川端夫、齋藤駐英大使館參事官、榎山愛輔諸氏その他に對する論功行賞はいよいよ來月八日上奏御裁可を仰ぎ發表される筈

本年度六月末 國庫現計發表

【東京電報】大藏省發表六月末現在の昭和六年度國庫現計によれば(單位千圓)

歳入	
經常部	一〇六、二〇七
臨時部	四、〇三五
計	一一〇、二四三
歳出	
經常部	一四一、三三二
臨時部	三六、〇六六
計	一七七、三八八

にして歳入經常部の內譯左の通りである

租稅	四八、〇〇八
印紙收入	一一、七七四
官業及官有財產收入	四五、二二四
雜收入	一、二〇〇

巴陵丸に避難中の 在留日本人全部
上海に引揚げ決心

【南京廿九日發電】南京の形勢不安となつて以來下關の日清汽船會社巴陵丸に避難してゐた在留日本人全部はいよいよ見切りをつけて三十一日上海に引き揚げることゝなつた

宇垣總督
釜山を出發

【釜山特電】初東上の宇垣總督は廿九日午後八時三十分釜山着官民多數の盛んなる出迎へ裡に直ちに連絡船に搭乘出發したが頗る上機嫌であつた

南陸相の 與黨幹部招待

【東京電報】南陸相は二十九日午後六時官邸に與黨幹部十五名を招待し滿洲事變、國際聯盟問題につき懇談した

農產品評會
北靑農業學校で

北靑公立農業學校では農業實習の一部として農產物審査の方法等を知らしめん爲め二十五日第十五回農產物品評會を開催した。出品物は卒業生並に在校生各家庭の出品及在校生の農產物及び加工品で其點數穀菽類五四八點蔬菜類二〇〇點果實二五點畜產製品九〇點製圖苗木九〇點計九五三點で當日は正午より粟、南瓜、大根、花卉等の卽賣が行はれ參觀者多く盛會であつた(北靑)

兩選手に祝電
國際競技聯盟會長より

【東京電報】織田、南部兩選手の世界記錄に對しスエーデン國際競技聯盟會長エドストローム氏から二十八日夜兩選手に對し貴下の健鬪に依り世界記錄の新になされたことを悦ぶ、お目出度う の祝電が着いた

對支外交は 押の一手のみ
昨夜京城通過の― 森田代議士談

民政黨代議士森田茂氏は廿九日夜京城通過北行した車中に訪れた記者に對し左の如き縱橫談を試みた 今回の滿洲行の目的は私用半分公用半分といふ所だ、公用といふのは私が京都市會の議長をつとめてゐるが今度同市は公同組合が發起され、去る廿六日京都市役所に京都府當局を招いて懇談してもらつた結果、時局に對し決議する所あり、更に又廿七日京都市會は滿洲派遣部隊を派遣する事に決し、近々八名の一行が滿洲に赴くがその一員に加はつてゐるやうな譯である、目下の對支問題は日支事變、國際聯盟をめぐつて頗ふるデリケートな立場におかれてゐるが多少の犧牲はしのんでも對支外交は將來ぐんぐん押しの一手ですゝむより外はない。幣原外交が軟弱なる故をもつて今回の事變が惹起されたが如く傳へられてゐるがこれは結果論で何を軟弱、或は强硬とよぶか自分には見當がつかない、しかしながら今回の事變に對する出先官憲のとつた行動に對しては我黨の意見としては勿論、私個人としても適當な處置だと考へる

×

目下政府は收入減赤字のために來年度の豫算編成上非常に苦しんで居るが、井上藏相は各省に節約を要求し、これによつて一億二千萬圓の經費を捻出せんとしてゐるが、各省もこの節約はあまりに酷だといふので六千萬圓の復活を極力希望してゐる、現在は井上藏相と各省と折衝中である、この結果、所謂內閣の一枚看板たる『非募債主義』を捨て『公債發行主義』に乘り換へなければならぬことを各方面では盛んに非難してゐるが元來政策は鐵則でなく時代や情勢とともに多少變るのは致しかたない、殊に政府としては出來得る限りのことをした結果であるよし『公債發行』されても國民大衆は必ず首肯するだらう

×

經濟國難、時局紛糾のためさき頃重臣間の往來繁く、現內閣に重大なる時期到來し、代はるに擧國一致內閣が組織されるのではないかとの說がまことしやかに傳へられて居たが重大なる時期に直面したが故に內閣が代るやうな筈はない、この際擧國一致もつて現內閣と支持すべきである

×

拓務省が來春廢止されるにつき原拓相がそのために、かねての言明通り辭職するか否か、將來のことであるから輕卒に言明の限りではない、原拓相の意中は私はわからない

×

英國總選擧の結果勞働黨及び反政府黨は豫想以上に慘敗に陷したがこれは經濟困難、現狀打開のスローガンをかゝげた現內閣が國民大衆に共鳴を得たもので、あまりにも當然である

×

滿洲滯在は約一週間で歸途は京城に立寄るつもりである

なほ同氏は氣分すぐれず夜着をきており、記者の請ひにより無理にカメラの前にたつた(寫眞は京城驛における森田代議士)

人員整理 反對を陳情

【東京電報】遞信從業員の聯友同志會委員百七十余名は二十九日午後三時二十分首相官邸に押掛け官憲に遮ぎられ代表三十名が川崎書記官長と會見し人員整理による各種反對陳情をなし引き揚げた

國際觀光協會 設立に暗影

【東京電報】國際觀光協會實行委員會は二十九日開會されたが大藏省が五十萬圓支出を承認せざるため國際觀光協會の設立には一抹の暗影がさして來た

小西氏の 功績表彰
鐵道局で

鐵道局ではさきに轍器及轍叉の改良を苦心研究し遂に三十年型轍器及轍叉を考案完成した工務課技手小西仟氏の功績を多として二十七日附職員表彰規程により功績章に金二百圓を添へて表彰した

辭令【東京電報】

忠南江景邑長 坂上富藏
同 大田邑長 齋藤安二
全北井州邑長 朴碩奎
慶南統營邑長 寺島利久
黃海載寧面長 柳東鉉
平北江界邑長 孫應麟
奏任官を以て待遇せらる(各通)

本社見學

▲載寧郡產業視察團產業技手後藤大作氏外十名▲義城公立普通學校訓導鈴木守三外四十八名

人

◇黑木吉郎氏(全羅北道內務部長)廿九日挨拶のため本社來訪
◇福士末之助氏 同上

太平漫語

朝鮮簡保の契約局制設以來二ヶ年にして加入口數二十七萬八千五百七十一、この契約金額五千四百三十五萬九千二百八十六圓といふ豫想以上の好成績▲さてこのあつまつた金を如何に運用するかについては中央政府にも猶々たる色氣あり、あわよくば『國庫資金統制』の名目の下にあわや浚つて行かうとしたが▲ドッコイ、朝鮮としてもさう易々と折角の財源を―汗水流してあつめた―政府に捲き上げられては堪つたものにあらずとしてこの趣旨の下に總督を初め關係當局が骨を折つて政府と折衝を重ねた結果▲朝鮮簡保資金は全部朝鮮で運用することに決つた。半島產業開發に流用することにすれば、資金難の今日誠に願つたり叶つたりで、此點當局の盡瘁に感謝して良い▲資本金二百五十萬圓、東津水利の貯水を分けて貰つて一キロ當り二厘五毛五糸を支拂ひ、火力の南電(社長上林氏)に一キロ二錢五厘で賣り付る契約の下に成立した全州の南朝鮮水力電氣株式會社は、▲さきに全州の松波、久永、田中、大木その他の諸氏に依つて計劃されたものであるが、その發起の諸氏は手を引き米田甚太郎氏を社長として今日の成立を見たものだ。群山の南電に賣り渡す前途の電力料金は果して妥當であるかどうかは、專門家の研究に讓り、▲たゞ徒然と、われくは今少しく分け前を寄越してもよいではないかといふ感じが分らしい。この言ひ分に就てもわれくは直に是非の論は吐き度くない▲南水として仕事はこれからであり、金も掛ることであらうとたゞく同情申し上ぐるだけであると共に以前の計畫者への御禮、一般への廣告等面倒な問題續出することを思へば『あらゆる方面に公平に』のモットーだけは嚴重に遵守なるを要する次第である

空氣銃廉價大賣出 高級使用 新式
命中正確彈力最强 獵林當局公認永久無稅
專賣特許 アイエス號 十五連發 特價三十八圓
オリチナール 廿六圓
ダイアナ 廿四圓
同 十七圓
同 小型九圓
少年用 五圓
各彈丸五百發添呈 送料各六十錢
カスミ網
大阪市南區高津四番町 常盤號銃砲店 電話南四七二三番 振替大阪五〇二番

ブラシ 毛布、銘柄、工業用品、陸布用品、諸機械、一般刷毛用
寺井幸十郎商店 大阪市東區內久寶寺町三丁目 振替大阪六一四五一番

一品毎に決れなく大大景品進呈
發展謝恩御禮大賣出し 絕對堅牢十五ヶ年保證付標準時計
仲庭時計店 大阪市九條通二丁目

タイヘイレコード 十一月新譜
太平蓄音器株式會社

リウマチ神經痛藥草 おほつゞらふぢ 坂本龍文洞

サック 男女防姙
强力ガブキン
月經 局部淸潔法 內服療法
本舖 小林藥學實驗所

本欄廣告取扱 昭廣社 大阪高麗橋五

社説

英國總選擧の結果　わが國民の學ぶべき教訓

英國の總選擧は政府側の壓倒的大勝を以て終結した。英國々民性を知れるもの丶多數は、今次の總選擧が勞働黨のために有利の結果を示すであらうことを想像したのであるが、舊勞兩黨の間に、斯樣な驚くべき懸隔を生じやうとは豫期しなかつた。英國の議會が、全く政府與黨の獨占に歸するが如き絕對的大多數を獲得したことは、殆んど一種の奇蹟と稱してもよい位のものである。われ等は今茲に英國現時の政界に就て詳かに批判を加ふるの餘白を持たないが、此の驚異すべき現象の間に、わが日本國民にとりて他山の石となるべき幾多の教訓が存することを見遁すことは出來ない。先づわれ等の第一に指摘したいのは英國政界を支配する最强にして而して最後の力は英國民の『祖國愛』であるといふことである。英國の國民性は聊か重苦しいほど沈着であり、沈着であるが故に健實であるが、如何に健實なりとは言ひながら、財政的危機に直面して、是ほど痛快に世界的の大流行物たる階級思想を一蹴しようとはわれ等も豫想しなかつた。各派の當選率を比較すると保守黨が特に優勢であるとが眼に付くが、是も國民が勞働黨の調子外れの社會政策に絶望した反感であらう。茲にもまた英國民の健實性が現はれて居るやうに思ふ。

◇

英國今度の總選擧において、われ等が特に興味を催したのは、勞働黨の首領にして勞働黨內閣の首班たりしマクドナルド氏が國難を救はんが爲に、勞働黨の傳統主義を裏切りたる政策を協力內閣によつて實行せんとし、總選擧によつて之が贊否を國民に問ふたに對して國民が力强く『贊成』の回答を與へたことである。マ首相の大膽にして率直なる態度は黨利黨情を超越したる國民の愛國心によつて共鳴されたのである。マクドナルド氏は祖國愛のために勞働黨を賣り、しかして國民は祖國愛の爲に協力內閣を買つたのが今度の總選擧だとも言へる。マクドナルド氏の言を借る迄もなく『今や英國は世界大戰當時以上の危機に直面し政黨の利害などに拘泥すべき秋ではない』のである。その危機に遭遇するがために行はれた總選擧において、英國民の示せる態度は頗る健實であり、適正であつたとわれ等は思ふ。

◇

今や、世界各國は『赤字の恐怖』から逃れ去らんとして悶え苦しみつ丶ある狀態であるが、わが日本の如きは『赤字の恐怖』の外に重大なる國際的難關に逢着し、擧國一致の力を十二分に發揮すべき時機に際會して居る。日本國民の『祖國愛』は決して英國民に劣らず、寧ろ大に優るものもあるはわれ等の信じて疑はざる處であるが英國民に比して甚だしく沈着性において劣る處なきか否か。英國今次の總選擧は流行の思想問題に對して一大鐵槌を與へた觀があるが、日本國民は英國民と同じ立場において、同じ健實さを示すであらうか。輕浮なる思想に眩惑し易きことと、事に臨んで輕々しく激發し、冷靜なる思慮を失ふこととは或は日本國民の一大缺點であるかも知れない。英國の總選擧に多くの教訓あることを日本國民は見逃してはならぬ。

避難の朝鮮人　五千名に垂んとす
支那暴民の壓迫が如何に猛烈なるかを語る

滿洲事變による支那暴民の壓迫のため在滿朝鮮人中都會地に避難したものは二十六日現在で遼寧省に於ける三千二百七十五人を筆頭に、間島地方二百八十二人吉林省千百七十八人で、合計四千七百三十五人となつてゐる、尙ほ最も避難者の多い遼寧省では奉天に一千人、鄭家屯に六百六十二人、營口に五百八十七人、撫順に五百人が避難してゐると

第二回買上を斷行するか
第一回買上の效果薄に　農相も決意の模樣

【東京電話】政府が米價調節の爲め米穀委員會の議を經て決定した百萬石の內地米買上はいよ〳〵本月二十一日より三日間にわたり實行せられる事となつてゐるが、一旦下廻つた米價はこの百萬石の買上によつても更に反撥する所なく依然として卒然米價の下値二割を下廻つてゐるばかりか却つてじり安の趨勢にあり、廿七日の深川中米は十七圓、神田川は十七圓三十五錢で、前回に比し深川十錢安、神田川二十錢安を示し遂に卒然米價の下位二割たる十八圓二十八錢で低落するか底が知れない有樣なので農林省ではこれが對策について目下慎重考究中であるが、その準備如何を問はず政府が一度意を決して米價調節のために米の買上を實行したるに拘らず何等の效果がなかつたのでは米穀法改正の主旨に反するは、勿論、權威にも關するので政府としては法の權威と米價調節の爲め更に第二回の買上げを斷行すべしとの説が有力であり、町田農相もこの大勢に動かされて米價が依然としてこのまゝ下廻るにおいては斷然第二回の買上を實行することに決意した模樣である、但し買上の時期は米穀の需給の關係を勘み十一月一日現在の在米高と十月末日現在の第二回內地米收穫豫想高が何れも十一月十日までに農林省に報告され、同日頃相前後して公表されることとなつてゐるのでこれが發表後とならう

京城府會に提出の三意見書
常備消防充實その他

來る十一月四日の京城府會に上程される意見書三件は左の通りである

一、京城府內の常備消防充實の件

時代の推移に鑑み京城の消防はこの際常備充實するを要す而してこれを具現する爲先づ京城、龍山兩義勇消防組の經費を振り向けて常備消防を充實しこれが統制を圖られたし

右府制第十六條に依り此段意見書提出候也

昭和六年　月　日

京城府會議長京城府尹　井上淸

京畿道知事　松本誠殿

京城府尹　井上淸殿

一、府尹公選の件　(提案者藤村忠助氏等府議四十二名)

折角地方制度改正成ると雖依然として府尹の官吏にしてその更迭頻繁を極むるは寔に遺憾といふべし抑々斯の如くして地方自治の眞又何れの日にかこれを求むべき彼の市長の任期を四年と定め再選を妨げざるゆゑんを知るべく斷じて府尹は公吏たるべきを要す然るに朝鮮の現狀はその邑長にも如かざるこそ意外なれ況んや政治、經濟、文化に於て到底他府と同日の論に非ざる京城の府尹に於てをや

右府制第十六條に依り此段意見書提出候也

京城府會議長京城府尹　井上淸

一、京城府に高級助役を置くの件

京城程の都市にして而も府尹の官吏たるが故に甚しく浮動性に富むものにありては殊更高級助役設置の必要を痛感す即ち少くも高級助役一名を置き府政の進展を圖り自治制の運用とその向上に資せんとするものなり

右府制第十六條に依り此段意見書提出候也

京城府會議長京城府尹　井上淸

朝鮮總督　宇垣一成殿

京畿道知事　松本誠殿

京城府尹　井上淸殿

(提出者石原憲一氏等十五名)

朝鮮總督　宇垣一成殿　(提出者石原憲一氏等府議十四名)

亂暴な廢止論
切に一考を煩したい
義勇消防組副組頭　大石貞七氏談

京城、龍山兩義勇消防組に支出する京城府の經費を以て府內常備消防を充實せしめよとの意見書案は來る十一月四日の府會に上提されるが、右につき京城義勇消防組副組頭大石貞七氏は左の如く語つた

古い歷史を有し單に消防のみならず過去に於て幾多の事に功績があり、朝鮮の特種事情を考察すれば義勇消防は大いに存在の必要があり更に擴張してもよいとさへ當事者の私は考へて居ります、去る廿一日開催された府議諸氏の懇談會では主として大熊現消防署長並に前署長たる小熊氏の意見を聽取されたとの事ですが、我々當事者の話を求められるなく、又數々の活動についてよく實際を見て居られる府內の各警察署長、各新聞社の方々の意見を求められなかつたかと殘念に思つて居ります、殊に過日の懇談會席上における小熊氏の意見は甚しい事實に相違があり、單に義勇消防を廢止せんがために强てなす妄論の如くに痛感されて心外です、府の義勇消防費四萬圓と言はれるが實際は三義勇消防を合して二萬八千圓であつて、殘餘は設備費であり、常備經費二萬八千圓程度で從來の義勇消防による消防機能以上の消防勢力が保有されるなどは大いに疑問です、常備五十名を增加するとすれば人件費のみでも二萬八千圓を超過するので總經費は遂に增大されるでせう、我々義勇消防組員は義勇の本旨に立脚して生を堵すの精神あつて始めて從事し得られる次第で、一定の職業を有する立場においては、常に有形無形に金錢にかへられない多大の犧牲を拂つて來てゐて金の問題でその存在を云々されるのは心苦しい次第です、經費が高いといはれるならばそれを半減しても結構ですし、組員が不適當とあればその全員を代へても義勇消防組けは存置すべきものと考へます、單に不必要の一字を以て廢止説を稱へられるが如きは遺憾です、府議諸氏としてもせめて冬の火災時季において火災の現場において親しく義勇の活動を視察せられて然る後にその存廢を論ぜられるだけの御用意がほしかつたと思ひます、特に小熊氏の意見は義勇消防本來の使命に基き眞價を認められない不穩當なものだと存じます、府會の大勢は決した樣ですが此の際切に有識者諸賢の御考慮を煩はしたいと願ふものであります

全國一齊に求人デー
職業紹介十周年記念

【東京電話】內務省社會局の地方職業紹介事務局職業紹介法十周年記念として府縣各地事務局長並に所長の集會を求め打合會議を開き廿六日から廿八日まで三日間全國一齊に求人開拓デーとし職業紹介事業の宣傳と求人開拓に努めてゐたが今回內務大臣から職業紹介所の優秀職員を表彰する事となつた

水先人募集
仁川港水先區

仁川港水先區は大正十五年以來水先人二人を置かれてゐるが、同港出入汽船は逐年その數を增加し總噸數千噸以上の汽船のみでも昭和五年度に二千四百六十隻に達しこの內水先人を要したものが一千百三十六隻におよび、これを大正十五年中の六百八十隻に比すれば六割八分の增加であつて今後益々增加の趨勢にあるので、今回水先人一名を增すことに決定し十一月三十日遞信局仁川海事出張所においてこれが試驗を執行することとなつた、因みに受驗希望者は十一月二十三日までに受驗願書を同海事出張所に提出すべしと

支那の軍隊
嘘の樣な本當の話

奉天發能通郵信＝軍隊の質を考察するには、世界全國を通じて軍規の弛廢、訓練の充實、裝備の完全を考慮研究さるゝのが當然だ。ところが支那軍隊にはそんな一般的のものは通用しない。何故ならば軍人そのものを個々別々に見るとそれ等は何れも無教育で且に一丁字もなく正當な職業に就くことを好まず、まして勞働等は思ひも寄らず、只如何にして徒食偸安すべきやに汲々たる無頼の徒の集團で見は馬賊だが、馬賊は比較的危險で收入も少いから兵隊になつたといふ樣な連中のみである。年中訓練等はした事はなく、大部分は惰眠と賭博と營利と住民を掠めることを本務としてゐる。支那の兵卒は全部傭兵で給與は月額六元乃至八元(日本金に換算して二圓八十錢乃至三圓八十錢位)で、一日の食費一角(一角とは日本で十錢位)を換算して四錢七厘位)、然も賭博の元金を要する彼等には何とか他に收入の方法を講ぜなければならない。よつて金錢け口を血眼になつて探し結局は良民を脅して金品を强要强奪するに至るのも餘りに當然過ぎる結果である。彼らが良民を掠める手段方法は千差萬別で枚擧に遑がない、數名乃至數十名が團體で共謀的に行ふこともあれば、また個々別々に脅迫して廻ることもある。たとへば數名共謀して商店等に入り、自己の欲する商品を自分勝手な値段をつけ强迫り、應ぜなければ何時間でも店頭に座り込んで營業を妨害するは勿論、商品を窃取し或は家宅に闖入して掠奪狼藉の限りを盡す位は平氣なもので、住民は軍隊を蛇蝎の如く嫌厭する。若し馬賊團等の襲擊を受けて軍隊がこれを討伐に來るやうな場合は馬賊よりも寧ろ軍隊を恐れる事が多い。即ち馬賊よりも數倍以上に大きく、商店は門戶を鎖し、物品を隱匿し、人民は他地方に逃亡避難し、牛馬は軍隊の目のおよばない山林中に追ひ込んで仕舞ふ。將校中でも營長以上(少佐階級以上)の者には多少の學識を備へてゐる者も尠くないが、連長以下(大尉級以下)の者は大部分無學で野卑な者が多い。近來各省には軍官學堂と分武官學校所等が設けられて多少軍事學門的智識を與へらるゝがこれ等の數は極めて僅少で多くは多少文字を解するとか、大官の姻戚關係があるとか、ロシヤ語或は日本語が話せるとか、大官の馬弁(馬丁)などから採用さるゝものもあり、金で階級を買つたものも少くない。ロシア語、日本語を解するといつても正式の學問をしたのではない露人日本人等の家庭に奉公中習ひ覺えたとか、商人として覺えた程度のものでその素質の低劣なる想像に難くない、金で地位を買つた者(五百元位で買ふ)は、將校の地位を利用して金儲けを仕樣といふ連中だからとても結果においない。

支那でも各國と同樣、平時戰時の定員制がきちんとあるが、定員はいつでも甚だしく缺員してゐる。これは前述のやうに兵員が怠け者の無頼の徒なので、少し勤務が苦しいとか、他に宜い稼ぎ口が見附かると直ぐ逃走する。又隊長が缺員によつて儲けやうといふカラクリもある。隊長は缺員の給料諸雜費を猫ババを極めるこれ等も不文律があつて師團長は何名分、旅團長は何名分と一定の格があるのだから面白い。若し點檢でもある時は、苦力を狩り集めて頭數だけを揃へて檢閱官を誤魔化して置く、これに就て面白い實例がある——昭和三年例の日本人として忘るゝことの出來ない濟南事件當時、敗殘兵が入城して治安維持を彼れの手に譲したので、いよ〳〵軍費を支給するといふ段取りになつたが、漫然として渡したのではどんなトリックに掛つて馬鹿を見るかも知れぬので中央から派遣された經理官は散々考へ拔いた揚句、全軍を一ヶ所に集中して一人々々に手渡す事とした、ところがその數が何萬とあるのだから事は大變になつた。先づ廣場に一人殘らず整列させて、兵員簿帳の姓名を呼び上げ、數人の監察員立會で俸給を渡し、一度貰つた者は監視を附して他に收容したが、俸給配布の濟むまで外出を嚴禁したが、小洋(小額銀貨)やコンヅル(銅貨)の計算が面倒で渡すのだから抑々甘く運ばない、結局このため五六日を費やしたといふ。實に悠長で奇妙な支那軍隊風景ではないか。

苧麻增殖　十三年計畫
副業の積極的發展　遂行の具體政策

【東京電話】天然資源の少い我國においては副業的生產の增殖は極めて緊要なるべきに鑑み、農林省ではこれが一方圖として國產苧麻の生產增殖に關し昭和五年度より向ふ十三ヶ年計畫を以て各種施設を實行し目下鋭意事業として着々計畫遂行に努めつゝあるが、この事業內容は次の如くである

一、毎年三百二十五町步宛の麻作付面積を增加し、十三年目に本邦の作付面積を一萬三千町步に達せしむること

一、右十三ヶ年繼續事業の計畫を遂行し且つ生產の增進を期するため各年度に苧麻生產獎勵費として二萬八千圓宛を支出し、更に田圃の設置並に苧麻纖維調製機の利用に對し相當の獎勵金を交付すること

等であつて、すなはち昭和十七年度においては本邦苧麻作付面積は一萬三千町步となり、その年產額は數量約三千萬貫、價格約八百萬圓に達する見込みで、該計畫通り產出し得るに至れば海外輸入は容易に防遏し得る見込みであると

十字路の獨逸經濟【上】
伯林にて　塚本義隆

ドイツは、世界中でロシアは別として其の他何れの國に較べても最も多分に社會主義的方向に進んでゐる國である。その證據には國民所得總額の約四割が國家の手で消費されるのを見ても判る。然し長らく政權を握つてゐた社會民主黨が昨年春退却し、中間派の內閣が出來て以來餘程方向が變つた。資本家はこれを機會に浸蝕された勢力を挽回せんと試み、左黨はこれが防戰に懸命である

ドイツの景氣挽回策に就て最近資本家團體は長文の建議を政府閣員、議會領袖、ライヒスバンク總裁、國有鐵道會社總裁その他へ提出したが、その內容を見るに、從來ドイツの採り來つた社會的傾向の產業組織を根底から覆へした純然たる資本主義に戾さんとするものである。この建議文の署名者はドイツ產業總聯合、ドイツ銀行、中央組合、ドイツ商工會議所、雇主組合聯合會、その他合計十一の資本家團體である。建議文の主要な點は次の如くである

總破產を虞る

ドイツ產業が今日行き詰つた原因の一つは大戰後、餘りに社會主義的方面に走り過ぎた事にある。即ち賃金强制々度、社會保險の大擴張、救濟事業の過度のために產業の負擔を甚だしく過重ならしめ國內における資本の蓄積を不可能ならしめた。この結果大多數の企業は殆ど利潤を見ず、殊に中小規模の企業に至つては存在の基礎を搖がされるに至つた。中央及び地方政府の支出は恐ろしく膨脹し、しかもその大部分は不生產的に消費されてゐる。試みに中央及地方の財政費を調査するに、

(億マルク)	國民所得	中央及び地方政費
一九一三年	四五〇	七二
一九二八―二九年	六九〇	二〇八

大戰前國民所得の一割六分であつたのが、一九二八―二九年度においては三割を超えて

產業の不振は勢ひ失業者增加を促し、一九二七年夏八十四萬人に過ぎなかつたのが、今日では四百五十萬人を算してゐる。この危急存亡の秋に臨み、政府が卽刻斷乎たる處置を講じて資本の蓄積を可能ならしめ、ドイツの產業組織に對する內外の信用を高めて自力回復を促すの策に出でざれば、遠からずドイツ經濟の總破產を招き再び救ふべからざるに至るであらう

工事動力改善策
發電等の施設の共用

府內電氣事業者の今後の施設經營は、總督府が電氣事業調查會の答申を基礎として樹立する電力統制方針に基づかねばならぬが、この大方針に抵觸しない範圍において、工業動力改善の目的にそふべき具體的方策としては、發電設備の共用と共同設備の建設を助成するにあるといはれてゐる

從來各自小規模の發電所を擁して地方的に分立してゐたものも需要が相當額に達すると、自己發電を維持するよりは附近よりの大規模なる發電所を有する者より受電する方が採算上有利となるので、自己發電を止めて受電に移るものが漸次現はれて來た。殊に新たに擴張をなさんとする事業者はなるべく附近の大都市より受電して小規模の擴張を控へ大規模の發電による安價で且つ豐富な電力の經濟的供給を受けてその恩惠に浴し、徒て不經濟なる資金の固定を防止することが有利である。最近における實例としては、京城電氣會社馬山發電所は昭和六年末において現在設備に不足を告ぐる結果、新たに發電設備擴張の必要に迫られてゐたが、釜山の朝鮮瓦斯電氣會社において比較的大規模の汽力發電所を完成したので、これより受電することとなつた。この樣に共同設備を新たに建設することは頗る推稱すべきことであるが、相接近した小都市の事業者又は經營地盤を異にした事業者等の間にあつてはその實現は往々にして地盤上、手續上或は競爭擴張上困難な場合があらう。また有望安價なる水力地點に近接した事業者も單獨でこれを開發し得ない憾みあるものが多い、故にこの種事業者にして、設備の共通使用を目的としたものにあつては適宜良法を講じて、これを助成しなければならぬ、場合によつてはこれを强要する必要もあらう、特に動力供給事業者と金融團體、一般工業團體等との問題に就て常に意見を交換し、互に諒解を求めて置くことが最も好ましい事であると

當限受渡　廿九日前場

限り納會を告げた各地期米受渡しは左の通であつた大阪は渡し二萬八千八百石で渡方は田中貞、河本等で受方は地場筋、受渡値十八圓六十錢、兵庫は五千三百石で受渡値十八圓四十錢、下關は一千三百石で受渡値十八圓六十錢であつた

◇株式◇　大株短期引跡

大新	五十五圓七(不變)
鐵新	六十一圓丁(不變)
日產新	七十圓八(廿錢高)
限新	百二圓丁(不變)

◇期米◇　各地期米後場止

下關一八五八▲桑十二番—十二番—▲名古屋一九一〇▲金澤一七三五▲熊本一六六四
▲大阪最終氣配メ九錢(三錢高)

群山廻米報(二十九日)

	玄米	籾
船便	八八五叺	ナシ
汽車便	三、四八〇叺	ナシ
牛車便	一二九叺	三〇〇俵
合計	四、四九四叺	三〇〇俵

仁川穀物出入(廿九日)

廻着	籾 貨車 俵	七、一七三
	叺	一、九四一
	同船便 玄米	九、三五五
	白米	一、九六六
	大豆	五、八七九
移出	白米	二、三八〇
	粟入	一〇、二二四
	玄米	五〇〇
	大豆	六〇〇

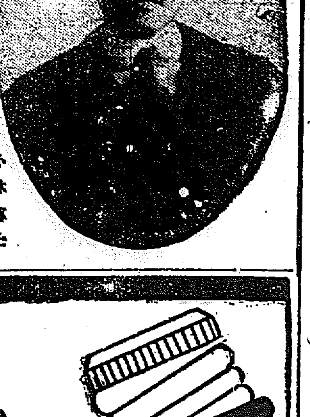
小林博士

外用「ワンダミン」は余が本邦產植物に諸種の藥物を配合して創製せるものにして物理的化學的兩作用を發揮し幾多の患者に應用實驗せしに其效果顯著なるものあり依つて今般之れを賣藥となし汎く江湖に頒たんとす

昭和五年六月

晃陽製藥研究所　醫學博士　小林益三

晃陽製藥研究所々長　醫學博士　小林益三創製劑

外用　ワンダミン

五大醫學博士推奬浸透療法藥

五大醫學博士實驗推奬

醫學博士　郷原瞭氏
醫學博士　澤田光氏
醫學博士　伊藤昭七氏
醫學博士　龍谷貞訓氏
醫學博士　大森斌彥氏

實驗者禮狀の一例

拜啓小生儀多年神經痛ニテ惱ミ居タルニ今回貴所「アンダミン」ノ療法ニ依リ全ク快癒致シ候依テ寸楮ヲ以テ感謝ノ意ヲ表シ候　不一　名古屋市東區田代町　元長崎縣地方警視 警務課長　濱田信夫

拜啓拙者リユムチスニテ永年惱ミ居タルニ今回友人ノ勸メニ依リ「ワンダミン」ヲ使用シタルニ多年ノ宿痾全ク治癒致候間厚ク御禮申上候　大阪市西成區有樂町　府立今宮職工學校講師　藤原和平

拜啓拙者音聲酷使ノ爲メ甚シク咽喉ヲ害シヲリタルニ貴所「ワンダミン」ニ依リテ忽チ平癒シタリ當所員ヘモ勸メタキ向キアリ至急十瓶程御送付乞　敬具　大阪市信濃橋交叉點西　日本空中索道工務部所長　藤木守雄

拜啓小林博士創製「アンダミン」ヲ犬牛馬ノ神經性諸疾患ニ應用セシニ効力顯著ナルヲ認メ候依テ尙特大德用十本程至急御送附願上候　草々　大阪市北區野田町　野田家畜病院

拜啓拙者打撲ニテ「ワンダミン」ヲ使用セシニ僅カ一回ニテ忽チ疼痛鎭靜シテ平癒致シ候就而該患者ニ勸メ至急大瓶十本御送附被下度代金ハ引換ヘニテ御申可候　不一　大阪市北區澤上江町　高等鍼灸學院長　魚森豪彥

昭和六年九月拾七日附移入許可番號第六七七六號

◉主治效能

一氣管支カタル、肋膜炎、肺炎、咽喉カタル、神經痛、リユマチス、關節炎、齒痛、肩ノコリ、頭痛、打身、筋肉炎、挫傷、腰痛等

斷然超越せる此卓効　のまず注射せず治る

ワンダミン浸透療法　專賣特許出願中

本藥ハ當所長小林博士實驗創製五大醫學博士推奬ノ責任劑ニシテ使用後直ニ患部ニ浸透シテ病的產出物吸收催進疼痛鎭靜等醫治的作用ヲ發揮シ迅速的確ニ奇効ヲ奏シ續キ使用セバ全癒ス

◆證驗ナキ百言ハ實驗セル一言ニモ及バズ病者ハ速刻御使用全快下サイ

外用　ワンダミン　定價　五十錢　壹圓　貳圓　參圓　五圓

大阪市北區澤上江町四丁目電停前　晃陽製藥研究所　營業部

營業所用電話長東六六三一番　研究所用電話本局一六一六番　振替大阪七七〇七一番

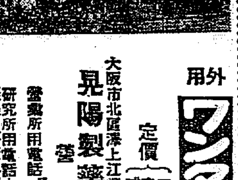

本藥ハ代理店特約店以外販賣セズ若シ無之節ハ直接營業部ヘ申込アレ

◎特約店募集　各地ヨリ注文殺到シ遞送遲延ノ狀態ニ付キ各縣下一名ヲ限リ代理店一郡市及ニ一町村一名ノ特約店ヲ設置ス用途廣ク賣行ハ大ニ不況時ノ最適業也希望者ハ至急申込アリタシ

腸疾患の治療と豫防に

腸カタル(急性及び慢性)
消化不良
鼓腸症
常習便秘
小兒下痢
乳兒綠便
脚氣　等

の治療及び豫防劑として極めて安全且つ確實に奏効す

ビオフェルミンは腸內腐敗、異常醱酵を防止し、消化を促進して、腸の機能を正常ならしめますから腸疾患に合理的治療效果を收めるのみならず、豫防及健康の保護增進に利するところ著大であります

官公私立大病院御採用

錠劑と粉末　(知名藥店にあり)

發賣元　大阪市道修町　武田長兵衛商店
製造元　神戸市二宮町　神戸衛生實驗所

ビオフェルミン

31—1,07(0)

全羅南道

稀有の暴落 棉花の危機來る
全鮮棉業者大會を 來る二日木浦で開く

棉花同業會では廿七日午後既報の如く會を開き棉花救濟につき愼重な協議を遂げ次の如き事項を決定、直ちに總督、總監をはじめ本府關係局部長および全南知事、産業部長に電報したが棉花の危機は一道の問題でなく全鮮的のものであるため全鮮棉業者が一致して善處するの要ありとして同業會が主催となり十一月二日午後一時から木浦公會堂で全鮮棉業者大會を開催するに決し各道業者に招待狀を發した（木浦）

（電文）朝鮮の棉花は二十五年前より帝國々策に基き奬勵しその效果を擧げたるものなり、今や世界稀有の棉價暴落のため一大危機に瀕し多年の努力と巨額の國費は水泡に歸せんとすこの際當局は深甚なる考慮のもとにこれが救濟樹立方を切望す
右電請す　朝鮮棉花同業會

棉花の共同販賣 十一月一日から

光州郡農會の棉花販賣所は從來光州邑南松汀里林谷の四ヶ所であつたが本年度よりは林谷を廢し大村を加へいよ〳〵來月一日より棉花の共同販賣を開始する筈であるが光州郡内の本年度の棉作は作柄不良で開葉二週間以上遲延し二割以上の減收で前年度の反當り百十斤に比し八十五斤内外で總産額二百十萬斤見當であると（光州）

長城の稻作 三割減

本年の稻作は植付遲れ發育期において旱魃多かりし爲め冷氣激しくその發育分結を妨げられ殆んど植付そのまゝ生長した上黍風に見舞はれ三割減を惹し一般農民は小作料減免の聲が高いので注目に値する（長城）

無等山に雪

二十五日以來氣温俄に下降し寒い冷いと思つてゐたら二十六日朝無等山の頂上は白砂の衣を着たやうに雪がかゝつてゐた去年の初雪は十二月廿三日であつたに今年は非常に早かつた（光州）

長城の初雪

廿六日夜半より降雨に冷氣増し遂に雪と化し高山一面銀世界となつた多少農作物に被害ある模樣である（長城）

軍事映畫と講演

第二十師團機動演習を機とし師團映寫班は各地に講演および映畫の會をしてゐるが木浦へは廿九日到着し軍事映畫と松田大佐の講演があつた（木浦）

土地賣却

光州驛道期成會では無確會社横元處賈局出張所跡地三百八坪を賣却することゝなり十一月二日午前十一時より邑事務所において入札をなす由入札保證金は見積價格の百分の十契約保證金は落札價格の百分の二十支拂期限は十一月二十日限りである

長城警察署射擊會

二十六日午前九時から長城面丹光射擊場において長城警察署の職員射擊を施行成績左の如し（長城）
▲一等三十七點申巡査▲二等三十四點朴巡査▲三等三十四點山崎巡査▲四等三十一點朴木部補▲五等三十點小林署長▲六等二十九點加登巡査▲七等二十九點上西巡査▲八等二十八點中山部長▲九等二十八點洪巡査部長▲十等二十六點高刑事

慶尚北道

慶北穀物協會 設立方針を決定
各方面に參加勸誘

慶北道内の穀物業者及び關係者を網羅する慶北穀物協會設立の聲は久しい間の懸案としてあげられてゐたが最近に至り當業者間にこれが必要を痛感するに至り大邱穀物組合から濱崎、若林、松原三氏穀友會側から増永、林、大木の三精米所主が發起人となつて具體的設立方針を決定することになりこれに先だつて各方面に加入方勸誘狀を發した（大邱）

來年度豫算 査定に着手

慶北來年度豫算は本府の緊縮方針に基づいて五分から一割減を目標に、九月初めから各課の要求豫算の編成に着手したが財政難の折柄新規事業は一切まかりならぬとの達しがありそれに知事異動その他で豫定より一ヶ月もおくれ二十六日までに地方課外二課が出、二十九日までには各課とも出揃ふことになつたのでいよ〳〵二十七日から地方課の査定に入つたがこれが終了は十一月一杯との見られ十二月上旬には知事の査定が行はるゝ模樣である（大邱）

卸商側 警戒す 大邱の日用品販賣戰

昭和マーケットの出現によつて大邱公設市場との猛烈な競爭となりしたが兩者とも原價を切つて販賣してゐるがこれに刺戟され中央販賣所でも二十八日朝市場同時の値下げをなし最高四割最低二歩の引下げを見これによつて大邱の日用雜貨商品の底物價時代を現出したものでこれが今後一ヶ月間は是非斷行するその廣告をしてゐる以上販賣戰はつゞく譯で何日まで續くかは興味ある問題で長びくと倒産者を出すおそれがあるので卸商方面でも警戒するものと見られてゐる（大邱）

署長會議

慶北警察署長會議は豫定の如く二十八日から慶慶館樓上で開會各署長全部出席第一日は知事警察部長の訓示あり指示事項に入り第一日を終つたが今後三日間引つゞき行ひ三十一日武道大會を擧行する（大邱）

尚州學組議員選擧

慶北尚州學校組合議員選擧は十二月十三日施行される事に決定し二十六日發表した（大邱）

棉花の共販開始

慶北の棉花共販についての協定値は二十六日道當局と朝鮮紡織代表者との會合協議により本府で決定したと同樣の値段で協定なりそれに慶北品は甲乙二種に分ち甲は一斤二錢乙は同乙一錢の割増しを行ふことに協定が成立したので直ちに二十七日から達城郡を皮切りに共同販賣がきまつた（大邱）

勸農田の稻刈り

去る六月十七日の全國勸農デーに知事以下大邱府内の有志有力者が業の汗の體驗をなし府外院岱洞の道種苗場に植た稻は稔りも豐かに黄色の穗を垂れたので二十五日午前十時から道では官民多數を招きこれが刈取りを終つた當日は約五十名出席約一反歩の刈取りを終り午後三時散會した（大邱）

慶北線の運賃割引運動

慶北尚州では郡民一丸となつて慶北線の運賃割引について久しく運動をつゞけて來たが實現するに至らず今回安東まで延長となつたが金泉驛から安東までの直通及び各驛から安東までは割引をなすがその他各驛間は從前通りの料金で今回の安東まで延長を機會に値下げを道及び朝鐵本社に陳情することになり商工會が中心となつて大活動を起してゐる（大邱）

鮑の採捕禁止に 嚴重な抗議
朝鮮潜水器漁業會社から 權利を侵害すとて

慶尚北道水産會の提唱により年々漁獲を減退して亡び行く本道沿岸の鮑を保護すべく既に道内鮑罐詰製造業者の會合を催り當業者としては一大苦痛である製造業の中止までをも申合せて向ふ三ヶ年間鮑の絶對採捕禁止方をその筋へ要求し以つて繁殖保護に資せんとする犠牲的申し合の下に道令發布方を陳情中であるが本問題に關し潜水器漁業の許可を有し鮑の採捕特權を有する釜山本町朝鮮潜水器漁業株式會社では同社の死活問題として左記嚴重なる抗議文を道水産會長中谷竹三郎氏宛つきつけ猛烈なる反對運動を起すに至つたが時節柄注目されてゐる（浦項）

鮑の保護對策に關する件
拜啓益々御多祥の段奉賀候陳者首題の件に關し關係罐詰業者の會合を開催され貴會員たる當社潜水器の採業期節その他に付き協議し且つ採捕時期その他に付き決議の上當局に陳情の由なるが最も關係深き當社を無視し斯如き處置に出でられたるは如何なる理由に候哉當社の自たる權利を水産會が主催して侵害せらるゝ態度を採らるゝならば當社としてもその前後處置を考究せざる可らず候條夫れに對する貴會の御意見相承り度候也

羽田歌劇團 大好評を博す

大邱本紙販賣店佐々木新聞舖主催の讀者優待觀劇會は羽田歌劇團を招聘二十七八兩夜大邱劇場で開催したが兩夜とも立錐の餘地もない大入で大好評を博した（大邱）

初氷

大邱地方は二十六日から急激に氣溫降下したが二十七日は初氷を見た昨年に比して七日早く平年に比して七日早い今年は霜も早く、氷も早く氣候の推移が例年より早く來た譯であるな猶昭和三年には十月十九日に氷を見てゐる（大邱）

赤車が出動 滯納者の差押断行

大邱府の地方税第二期徵税成績は頗る不良で府では最後の手段として赤車をひき出し差押へを斷行してゐるが昨今一日百件内外でこゝ數日の内にすでに五百件を突破してゐる（大邱）

鯖と大刀魚 東海岸は豐漁

慶北東海岸は昨今各地とも鯖と大刀魚の豐漁でその大半は内地に移出されてゐる、去月中旬來浦項に水揚された大刀魚のみでも五萬箱から六萬箱（一箱百三十尾入）と見られ又鯖も一袋十萬尾から十五六萬尾の水揚が一日にありこれは十月に入つてからである、鯖は二錢大刀魚は一錢平均で飛ぶやうな賣行きで慶北東海岸各漁港は例年に見ぬ豐漁にホク〳〵である

馬券賣上げ十萬圓

大邱乘馬クラブ主催の秋季競馬は去る二十一日から開催連日の好天氣に大盛况を收め六日間とも立錐の餘地ないまでの觀衆で馬券賣又連日の番狂はせこれ迄競走の蘊氣通り終了したが二十六日をもつて豫定通り終了した六日間の馬券賣上高は五萬八百八十五枚の十萬一千七百四十圓であつた（大邱）

慶山署射擊會

慶山警察署射擊會は廿三日午前九時から內射擊場で開始し午後一時終了し最後に來賓の射擊を行ひ終つて東署長から講話があつた成績左の如し（慶山）
▲一等四十點上村觀隆▲二等三十七點飯田登▲三等三十六點金原新一▲四等三十五點張漢昌▲五等三十二點青木孫六▲六等三十二點大竹作次郎

黄海道

於之洑の 善後策協議會
豫算の成否に關らず 洑の締切工事に着手

於之洑管理組合の本年度收入出豫算が遂に不成立に歸した結果目下急施を要する洑の締切工事に着手する事不可能となり一般組民の不安日々加はるに鑑み郡では二十八日午前十一時同組合評議員二十餘名を招致し善後策につき協議會を開催したこの日組合長の李思鎬氏は病氣の故を以て缺席したので沙里院邑長金佐貝靜氏議長となり長時間に亘り各自の意見を交換したが結局豫算成否に關らずこの際一日も早く着手するを要し若しこの上等閑に付するが如き事あらんか一大地方問題を惹起するおそれあるから第一組合費徴收の如き評議員全部が一致協力してこれに當るべしとなしこの決議は直に組合長を通じて當局に善處方を申請する事に決して午後二時頃散會した（沙里院）

宮脇氏の控訴公判

光州地方法院で自殺幇助罪として禁錮六月の判決を言渡され控訴した光州郡松汀面松汀里金甫雍産會社常務取締役宮脇丈八氏に對する自殺幇助の控訴公判は大邱覆審法院刑事第二部江藤裁判長佐々木陪席判事大淵檢事立會にて十一月四日午前九時より開廷する（大邱）

六號潜管 漏水の噂 復舊工事が不完全か

六號、八號潜管、五號用水幹線工事等の缺陷が問題化し或は代行の事業に向つて多額の損害賠償をも要しかねまじき狀勢にある安寧水利組合のその六號潜管が又復漏水をはじめたその噂號である該潜管の漏水防止については昨年末から本年の初頭にかけ各關係筋が殆んど持て餘した揚句、やつと大林組の手で果斷的應急修理が施され、それによつて兎も角本年の灌漑期だけは無事なるを得たのであるが今回の漏水はその當時漏水の箇所に充填したセメントが、よく密着してゐなかつたのと、又當時工事の速進をはかる爲め潜管の一部に大穴（潜水夫の出入口）を掘鑿した部分の復舊工事が完全に出來て居なかつた爲めではないかと言はれてゐるのである（沙里院）

御救恤金 罹災者に御下賜

本年八月水害並に暴風雨による被害の慘狀を聞召されて畏き邊りより金一萬四千圓御下賜に相成つたが本道の割當額は六百五圓に及びその筋より追金があつた。本道においては御下賜金を拜受するもの七圓より一圓に至るまで總數二百餘名に上つてゐる、道地方課においても同罹災者に對して道地方費より總額二千九百六十五圓を支出弔慰並に救恤金として交給することゝなつたが、死亡者及行方不明者に對しては一人金二十圓、負傷者一人十四圓家屋全潰十圓、半潰五圓、船舶の被害は行方不明及沈沒十五圓、全潰十圓、半潰五圓の内譯になつてゐる（海州）

これは以外

さきに大盛會を告げた沙里院競馬大會の收支決算が意外にも赤字を出したとて主催の消防組あたりが大に期待してゐた利益金の分配は愚か一千二百圓からに達した切符金さへ一文も貰へないことが判り何れも口あんぐりの體である（沙里院）

一百四十餘名 全部無期停學
校室に入つて籠城した連中 海州公普盟休事件

海州公立高等普通學校の大ストライキはその後各關係職員、父兄連の大努力の結果二十七日午後、幸ひ一人の負傷者も出さずに解散せしめ得たが、海州署では引續き首謀者、暴行者と目さるゝもの十檢擧を行ひ、二十七日深更十二時に至るまで活動を續け總數六十五名を留置して且下取調を行つてゐるが、三四五年生徒が主に多く、內地人生徒の首謀者は一名であるが同校の授業は平日通り續けてゐるが二十八日の登校生徒は一年七十七名、二年三十一名、五年生は僅一名であり、當日放宣に入つて籠城した二百四十餘名は無期停學に處した（海州）

優良勸農組合視察

小農の生業輔導上の參考に資する爲め、黄海道地方課においては勸農共濟組合の直接指導の任に當る勸農輔導委員および面職員中の成績優秀なる者各郡より一名宛十七名を選拔して道地方費より旅費を補助して京畿、忠清南北、慶尚南北道管内における優良勸農共濟組合並に模範部落を視察せしむる事となり地方課道主催勸員西坂引率して總勢十八名は三十日より一週間の豫定にて出發することゝなつた（海州）

全羅北道

商議聯合會 經過報告

群山商工會議所では過日京城において開催された全鮮商議聯合會における經過報告を爲すべく廿八日午後四時半より役員會を開催したが協調會頭の辭任云々の件につきその措置につき協議した（群山）

徵税費節約 持參納付の宣傳

裡里邑では年々徵税費に二千余圓を掛けていたがこの冗費をはぶかんがため過般來各邑會議員が先頭に立つて持參納付の宣傳に大童になつてゐたが成績によく市內各所には税金の臨時收納所を設け納付の便宜をあたへ一切徵收の個別出張を廢止するとになつてゐるので徵收費の半額を減ずることが出來ると（裡里）

裡里に街路樹

裡里の街路樹事業は漸く實現して二十八日はすつかり植樹を終つた日の出町通りグラウンド通りはプラタナスが兩側に綺麗に裡里もどうやら和かな氣分を見出した（裡里）

群山雜俎

◇修養團群山支部にては來る十一月一日士氣を鼓舞激勵のため團員の全部同道競走マラソン競走を行ふことになつた
◇東一銀行長項支店は十一月一日より開業することになつたが同行では卅一日各方面有志を招待し披露宴を長項において擧げる筈
◇群山國防研究會では過日時局問題に關し活動しつゝある出先帝國官憲に對し謝電、激勵電報を發したがそれに對し廿五日附にて森莊兩司立守備隊長より謝狀が到着した
◇群山商話會は過般の總會の席上委員を選定して改善策を考究する事に決定してゐたがその後委員において研究を遂げつゝあるが種々な意味から振興會を解散して合流することも會員を増して擴大を期する一策と觀る向きもある

平安南道

明年度豫算 要求額出揃ふ

平安南道明年度豫算は各課よりの要求額も出揃ひこれが査定を開始されんとしてゐるが道當局は緊急止むを得ぬもの以外はこれを見合せ從來の補助事業中若干は整理さるゝこととなるらしいが社會事業關係の補助は時節柄これを整理せぬ模樣である最も整理されてゐるのは國庫補助金で本年減ぜられた程度のものであるが或はそれ以上のひどさを見るかは非常に案ぜられてゐるやうである（平壤）

西鮮女子硬式庭球大會

平壤府大和町鶴林商事會社主催第二回西鮮女子硬式庭球大會は來る十一月一日午前九時から平壤中學校において擧行さるゝことに決定、參加申込期日は十月卅日午後六時まで同會社營業部申込の事、參加資格は西鮮居住者に限る、申込はハガキで住所氏名を明記の上賞すること、方法はシングルス、ゲームはショートゲームルールは大每スポーツ年鑑による因みに前回の優勝者は西鮮驛元鐵君である（平壤）

被告から虫のいゝ要求 公判無期延期となる

治安維持法出版法違反被告事件の金時容金台榮一派にかゝる公判は廿七日午前十一時より釜山地方法院第二號法廷にて鏡綜判長元橋檢事係にて開廷されたが裁判長の審理に入らんとする際被告金時容が起立して突然裁判長に向つて公開裁判および被告に對して裁判を便用すること被告の答辯に統一を期する爲め訊問前に被告の合議を認める事等四ヶ條の要求をし他の被告も賛成するなど廷内は不穩の空氣を孕らして喧囂を極め遂に裁判長は辯論の自由は認むること勿論であるが他の要求は認めずと断然蹴つけて公判は無期延期となつたが釜山地方法院のない現象で注目されてゐる（釜山）

新盛丸沈沒 長久丸と衝突して

二十八日午前四時過ぎ釜山南港の海上にて朝鮮汽船會社の釜山通ひ所有船長久丸（九十七トン）は馬山沖館の新盛丸（十九トン）と正面衝突をし新盛丸は船首を微塵に粉碎されて沈沒されたが損害二千圓の見込みにて目下釜山水上署にて原因取調べ中である同所は洲岬の海角を迂廻する急カーブに當り同海田入船舶が常に危險を感ずる難所である（釜山）

船舶職員試驗

釜山海事出張所では十一月十日より定期船舶職員の資格試驗を執行する筈にて同月八日まで願書の受付を行ふ由（釜山）

慶尚南道

鎭海國防同志會
十一月三日の明治節を卜し 發會式を擧げる

時局にかんがみ發起人鎭海邑議員學校組合議員その他有志等二十五名は二十六日午後七時より鎭海邑事務所樓上に會合鎭海國防同志會を創立し十一月三日明治節を卜し好樂館において發會式を擧げることに決議し九時半散會した會則は左の如し（鎭海）

鎭海國防同志會會則草案
第一條　本會を鎭海國防同志會と稱す
第二條　本會の目的は國防思想の普及を圖り國民一致して軍人の本務遂行に後顧の憂慮なからしむるにあり
第三條　本會々員は鎭海邑民を以て組織す
第四條　本會事務所を鎭海邑事務所に置く
第五條　本會は次の事務をなす
一、講演會其他必要なる催しをなし國防思想の普及徹底を期す
二、軍務に從事する人々を激勵し慰安す
三、其他必要なる事業
又必要あらば其の家族の生計等を援助す
第六條　本會に左の役員を置く
一、會長　一名　會務を總理す
二、副會長　二名　會長を補佐す
三、顧問　若干名　役員の推薦による
四、評議員　若干名　本會の重要なる事項を評議す
五、理事　二名　會長の命に依り會務を處理す
會長、副會長、評議員、會員之を選擧す
理事は會長之を任命す
第七條　本會の經費は寄附其他の收入に依る
第八條　本則に規定せざる事項は會長の裁量に依り之を處理す

釜山米取所 設立委員會

取引所令の實施期日接迫に伴ひ釜山米穀取引所の設立委員會では井谷五島香椎田の三常任委員によつて定款その他の具體的準備をすゝめてゐたが廿七日午後臨時總會を開催し清算取引員の會員組織につき協議を遂げた結果取引所加入に對し納税證明資金調査身元證明等を井谷組合長が纏めることゝなつて散會（釜山）

連絡船から 軍用傳書鳩を放つ

鎭海要港司令部では今回試驗的に航海中の關釜連絡船に軍用傳書鳩を放鳩することゝなり要港部の西海軍大尉は廿八日來釜午前十時半出航の連絡船德壽丸に乘艇して釜山出帆一時間の後ち傳書鳩十羽を放つた（釜山）

鎭海の後任 邑長 知事に一任

鎭海邑長後任問題につき廿六日午後九時から第三回の懇談會をなし左の條件つきで後任邑長選定は道知事に一任することに滿場一致を以つて決議し同十時散會した（鎭海）

一、今回鎭海邑會議員及鎭海學校組合會議員は鎭海邑長及鎭海學校組合管理者を推薦するに際し邑民郡守は上司に一任することを提案されたり
一、鎭海邑民は年々經濟疲弊に陷りつゝあり
一、鎭海學校組合の歲入は漸減せんとするの傾向あり
一、鎭海邑內商業は不振を極め居れり
一、內地人間の融和を一層密接ならしむること
右考慮ありて鎭海邑長鎭海學校組合管理者を選定せられたし

忠清南道

大田軟式野球戰
出場チーム十三 あすから試合開始

本社大田支局主催武井運動具店後援の本年棹尾を飾る第三回大田軟式野球大會は二十八日出場チームの申込みを締切り同夜大田ホテルにて監督、主將の打合會を開催し抽選の結果左の通り決定した前回の優勝者若葉倶樂部、決勝戰に惜敗した列車區をはじめ十一チームの强豪と蘇堤倶樂部、新撰組倶樂部の新進チームを合し十三組が榮ある優勝旗を目ざして物凄い力鬪が演ぜらるゝこととなつてをり果して本年最終の榮冠は何れのチームが獲得するか興味津々たるものがある（大田）

十月卅一日午後一時（鐵道グラウンド）
檢車區……蘇堤倶樂部
十一月一日午前十時
運輸事務所……新撰組倶樂部
同午後〇時半
大田驛……東町倶樂部
同三時
機關區……若葉倶樂部
同三日午前十時（二回戰）
列車區……大中倶樂部
同午後〇時半（一回戰變更）
工務事務所……旅館倶樂部
同三時（二回戰）
郵便局……驛、東町の勝者
同七日午後〇時半
機、若の勝者……運、新の勝者
同午後三時
檢、蘇の勝者……工、旅の勝者
備考　列車區、郵便局、大中倶樂部不戰一勝

明治節祝賀式

大田邑では十一月三日の明治節當日午前十時小學校講堂で祝賀式を擧行することに決した（大田）

江景農庫
豫約の籾二萬叺を突破

江景農業倉庫東倉庫長は過般扶餘郡岩里石城世道の各面へ出張本年より倉庫事業として籾委託中立取次小作料代理を營業することになり一般委託者の便利なることを熱心に說明し地主側と懇談の結果豫約者殺到の良成績を示してゐるがすでに申込總數二萬叺を突破したと（江景）

童話と舞踊の會

鐵道局友會大田支部では全鮮各地にて好評を得た童話、童謠と舞踊の大家宮田發夫氏夫妻を招聘し二十八日局友會館にて婦人子供の會を開催せしが非常なる盛會を極めた（大田）

平安北道

清酒三百樽密輸
支那海關の監視船が發見 空砲に驚いて逃走

二十七日夜八時ごろ鴨綠江鐵橋上流から清酒『白鶴』三百樽を船で安東がわに密輸せんとした朝鮮人多數の密輸團を支那海關の監視船が發見し安東署に應援を求め道灰者檢擧に努めたが密輸船は風波に出た安東署員が空砲を放つて威嚇したので驚いずれにか姿をくらましたがこの騷ぎの內に六道溝方面から同樣白鶴十四樽を密輸した者があり支那海關は直ちにこれを沒收した（新義州）

對岸の排日 益々露骨

對岸奉天省知縣内の排日はますます〳〵盛んになつて來たが既報國民府の市隊長某は過般來同縣下冊河に入り込み同地支那官憲監獄下に數日前排日講演會を開いたところ聽衆は支那人が多かつたと（新義州）

女房を裸にして毆る

平北朔州郡外南面松南洞金嚴河(三)は去十七日夜の金某(三)が附近の河に投身自殺を遂げたと近隣の駐在所に屆け出たので所員は公醫とともに檢視を遂げ埋葬せしめたところ後日に至り金嚴河は幾度任意者で每夜女房を裸にして毆つてゐたといふことが判りこの程死體を掘り出し解剖したところ果して入水自殺の形跡なく死後河中に投入した形跡があり目下金嚴河を引致し嚴重取調べ中（新義州）

店員の拐帶逃走

宣川穀物肥料商米村商店員金昌河(三)は普通學校卒業後同店に入り性質溫厚なので店主の信任厚く店務の一切を任せられてゐたが去る二十二日安東驛まで用事があるとて出たまゝ歸宅せず不審を抱き帳簿を調べた處數回に約六百圓を銀行から引出しあり帳簿は一切整理しあり內地方面に逃走した模樣である（宣川）

咸鏡南道

盤龍山は 自然の景勝地
本多博士も頗る興味を持ち 公園の設計をなす

咸興の鎭山たる盤龍山を牡丹臺以上の名公園にデッち上げ咸興府民の又なき行樂地たらしめたい……飛鶴府尹の念願から既報の如く本邦における林學造園界の最大權威本多靜六博士を招聘して實地調査の上設計を依賴するところあつたが、本多博士の盤龍山公園觀は當地方が李朝發祥地としての歷史的背景があり、山麓をめぐり悠々城川江の長流あり、木の間がくれの新市街さては咸興平野の眺望遠く展くるあたり人爲によらざる雄大自然の景勝地であることが非常な强味だと頗る興味を持ち、その實地調査に當つては六十六歲の老齡なほかくしやくたるもでつぷり肥えた體を持て余し側引き後押しやつこらさの元氣で盤龍山一帶を隈なく視察したといふ樂屋裏の逸話もあるが、二十七日夜は『市民生活と公園』と題して小學校講堂において一場の講演をこころみた、本多博士の盤龍山公園第一期事業計劃によれば三十町步九萬坪大盤石の公園地帶に四本の道路をつくること、それから知事官邸裏手の溪流に若干加工し水が足らねば水道の水を利用するなりして自然溪川をつくる、これは山泉水明を併せ得ずして絶對を誹るべからずといふのだ、かくてその流れの水を引いて孔子廟附近に池を作し花園をつくり、その上手には子供遊園地が出來、次いでは鶴觀樹だがその現在のやうに松山ばかりでは變化がたいので知事官邸下の溪流に櫻淡を高野山側の方に紅葉淡をそれから火田跡を移植した處には地方野生のあらゆる植物の見本園をつくる計畫ではなほ第二期事業としては鰲峰の裏山まで擴張することになつてゐる（咸興）

織物檢査規則實施

咸南道では永興及その他地方において産出する織物類の統制、品質の向上改良を期する目的で道地方費の事業として本年度から織物類の檢査規則を設けてこれを實施すべく過日總督府に認可申請中のところこの程認可されたので道令を以て公表し十一月一日から實施することに決定した（咸興）

咸鏡北道

石建坪の 穀檢設置に反對
雄基先づ火の手をあげ 清津側と對策凝議

咸北道當局では今度鏡城郡羅南邑（國境）對岸の石建坪に穀物檢査所を設置する計畫が具體化せる模樣である、然るにかねてここにあつては、我行政權の及ばざる越江一里の奥地に在り交通も不便なるのみならず、かつ金融機關の不便もある事とて各地鮮內の營業者は反對說を唱へてゐたところいよ〳〵不ものと成つて來たので、雄基が先づ第一に火の手をあげ、同地の穀物組合代表者は二十五日清津に來り、二十六日清津穀物組合と協力直對策を凝議し、一面には道内に更に失業勞働者の續出を見るべしとの理由をも附し聯合して道當局に反對陳情をすることゝなつた（清津）

海州の視察團

黄海道海州の官民有志をもつてせる北鮮視察一行九名は二十六日午後二時五十分清津から自動車にて來羅、道廳に富永知事をはじめ官民有志と會見所懷を聽取した後自動車にて市内一巡、天明山に登り羅南神社に參拜市街を鳥瞰し、午後四時から歡迎に於る在羅官民有志聯合の歡迎會に臨み、更に自動車にて朱乙溫泉に到り一泊の上歸途に就いた（羅南）

普興女學校バザー

會寧普興女學校においては來る三十日三十一日の兩日にわたり同校において生徒の作品よりなるバザーを開催する（會寧）

花仙の投身 自殺 借金と病を苦にして

京城府黄金町生れ城津旭町發平樓抱へ酌婦花仙事金季順(三)は二十三日夜十時頃無斷家出行方不明となり家人や料理屋組合員總出で搜査中であつたが二十四日朝渡泉川下流の海岸に死體となつて打揚げられてゐるのを發見檢屍の上死體は樓主に引渡されたが女は二年前前借金一千餘圓五ヶ年契約で抱へられたもので現在なほ六百數十圓の借金ある上に本年夏頃から腹膜炎に罹り最近は腦病を併發し借金と病氣を苦にして遂に投身自殺をはかつたものらしい、なほ彼女は本年七月他の數名と契を切り樓主を困らせ警察の厄介にもなつた斷髮美人の一人である（城津）

江原道

教育展覽會

鐵原公立普通學校における江原道教育展覽會は二十九、六の二日間開催したるが鐵原郡內の各學校は勿論金化、平康郡の學校兒童の參加あり寒天にも拘らず豫期以上の多數の觀覽ありて有意義に終つた（鐵原）

面吏員公金 横領

洪川郡洪川面希望里李鍾國(三)假名ーはかつて平昌郡平昌面在職當時昭和五年三月より同六年三月に至る間に同面中里納稅組合外三ヶ組合の公金計二百七十餘圓を横領し費消したことがこの程發覺したが、李は極貧のため、いつも生活難に迫はれてゐたのでその金は大部分生活費に費つたといふのである（洪川）

春川から

◇近衞生部長は國際運動のため道立病院に入院してすでに久しいが、手術してから經過頗るよく二十四日鎭彈に行つたときは、大分快方に向つて元氣もいくらか恢復して居た。あの立派な體格の持主が他愛もなくへこばらざるを得ないのを見るとき盲腸炎つてやつあ恐ろしい〳〵！治り際が大事だ 御用心……〳〵！
◇開理財部長の奧さんは病氣のため加療中の所、藥石効なく二十三日逝去、哀悼の至りであるが、人力のおよばざるを奈何せんやである。
◇『降る毎に寒さ増す秋雨かな』で二十四日の雨は急激な寒さをもたらした、二十六日の午後は今秋最初の霰さへ霙でチラホラ道い山の頂に見えた、今が季節のかはり目だ 厭康第一だ！

地方人事

▲山根貞一氏（釜山府部長）廿七日夜釜山上陸北行
▲小山忠秋氏（大阪商船釜山支店長）廿七日夜內地より歸釜
▲石田與南氏（京畿道警察部長）廿八日地方巡視に出張豫定の處二十日朝出發に變更
▲日野勇氏（浦項警察署長）廿七日大邱へ
▲高尾忠雄氏（警察部長）廿九日大邱に於ける警察署長會議出席の途同地に出張同地方を始め初度巡視を兼ね關係各方面を訪問新任の挨拶をなし二十日歸任
▲平尾仙吉郎氏（鎭海面長）二十八日全州へ二十九日歸任
▲門田忠雄氏（支鮮判事）今回黄海道松禾支廳判事として二十五日赴任後任地、鏡城へ
▲北川三策氏（咸北漁業肥料共販會社重役）廿四日歸清
▲安日十郎兵衞氏（城津邑長）廿八日羅南へ
▲三澤吉氏（城津警察署長）二十八日羅南へ
▲加藤正志氏（國際通運城津支店長）二十八日清津へ
▲鈴木兵市中佐（羅南步七三聯隊附）二十五日城津在郷軍人分會總會に臨席二十六日歸任
▲石川大尉（步七五聯隊中隊長）同上
▲橋本勝氏（城津郡財務主任）今回鏡城郡に榮轉二十七日赴任同後任城津郡財務主任阿部光次氏は二十七日市內各方面に新任の挨拶をなした
▲村越元山郵便局長　簡易保險講習の爲め二十七日清津へ
▲阪本羅南憲兵隊長　二十七日茂山へ

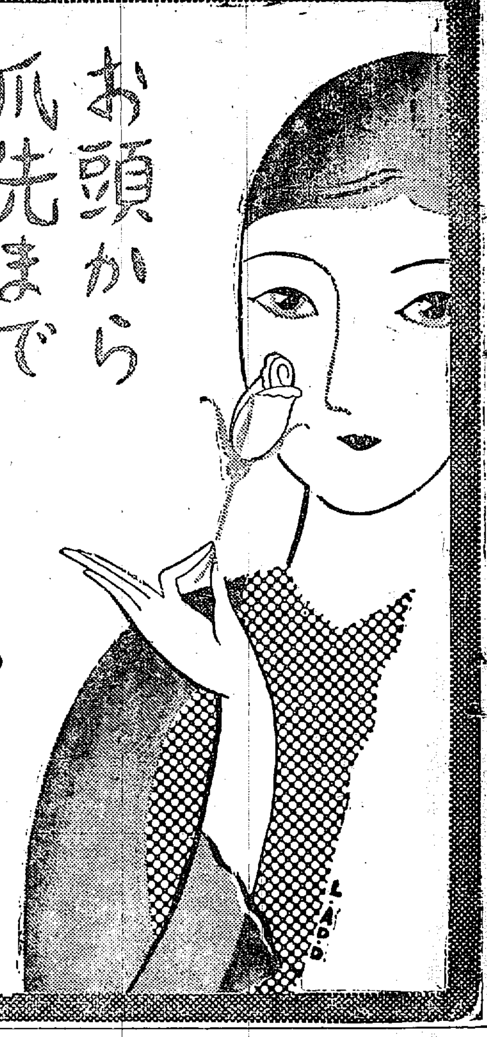

レート化粧料

お頭から爪先まで お化粧はレートで

眞の美容は先づ化粧品の統一から

クリームはA社製、白粉はB店製、頬紅はC會社製……と製造者の異なるものを使ひまぜては眞のお化粧は出來にくいのであります。信用ある同一マークの製品をおそろへになる事が美粧の近道であり近代婦人の常識であります。レート化粧料にはお頭から爪先まで、およそ美容に必要なものは何から何まで揃つて居ります。今日から「お化粧は**レートで**」とお定め下さい。皆様はもつとお美しくなり、費用の節約ともなるので御座います。

皆様を更に健康に更に美しく……と親切こめて造つたレート化粧料です。文化日常生活の必需品です。

化粧デパート

濃化粧と淡化粧用品
- レート固煉白粉（白色と肌色）
- レート煉白粉（白色と肌色）
- 化粧下 レートドリン

流行の淡化粧用品
- レート粉白粉（白色と肌色）
- レート水白粉（白色と肌色）
- レート五色粉白粉（淡色・肌色 オレンヂ色 クリーム色 白色の五色）
- レート五色水白粉

お化粧直し御携帶用
- レート頬白粉（コンパクト）
- レート紙白粉
- レートアプラトリ

お顔に咲く美の華
- レートほゝ紅（紅バラ・肌色 オレンジ色）
- レートロベに（紅 オレンヂ色）
- レートマユズミ

一分間美白料
- レートメリー（白色と肌色）

一瓶一家の保健美容料
- レートフード（乳白と肌色）

肌の若返り榮養料
- レートクレーム

皺取りマッサージ用
- レート・コールド・クレーム

化粧水いろいろ
- レート乳白化粧水（脂肪性用）
- レート美容水（トキ水性用）
- レートリブラ

紳士淑女の頭髪用品
- レート50番ポマード（鑛植物質）
- レート30番ポマード（鑛物質）
- レート・コスメチツク
- レート洋髪香油
- レート・ローション

レート石鹸

新裝新發賣の
サービス製品 二十種

レート・サービス製品はフランス趣味と日本の生活との結婚です。學理と經驗の素晴らしい結晶です。優良と美觀と廉價の交響樂です。

御案内
レート化粧料は全日本の小間物化粧品店、藥店、雜貨店、百貨店で販賣して居りますが、サービス製品は特に定めたレート・サービス・ストアーでお求め下さい。

東京 平尾贊平商店

福助足袋

疾風的の賣行きに感激！絶對に狂ひなき逸品との御讃辭に感謝！

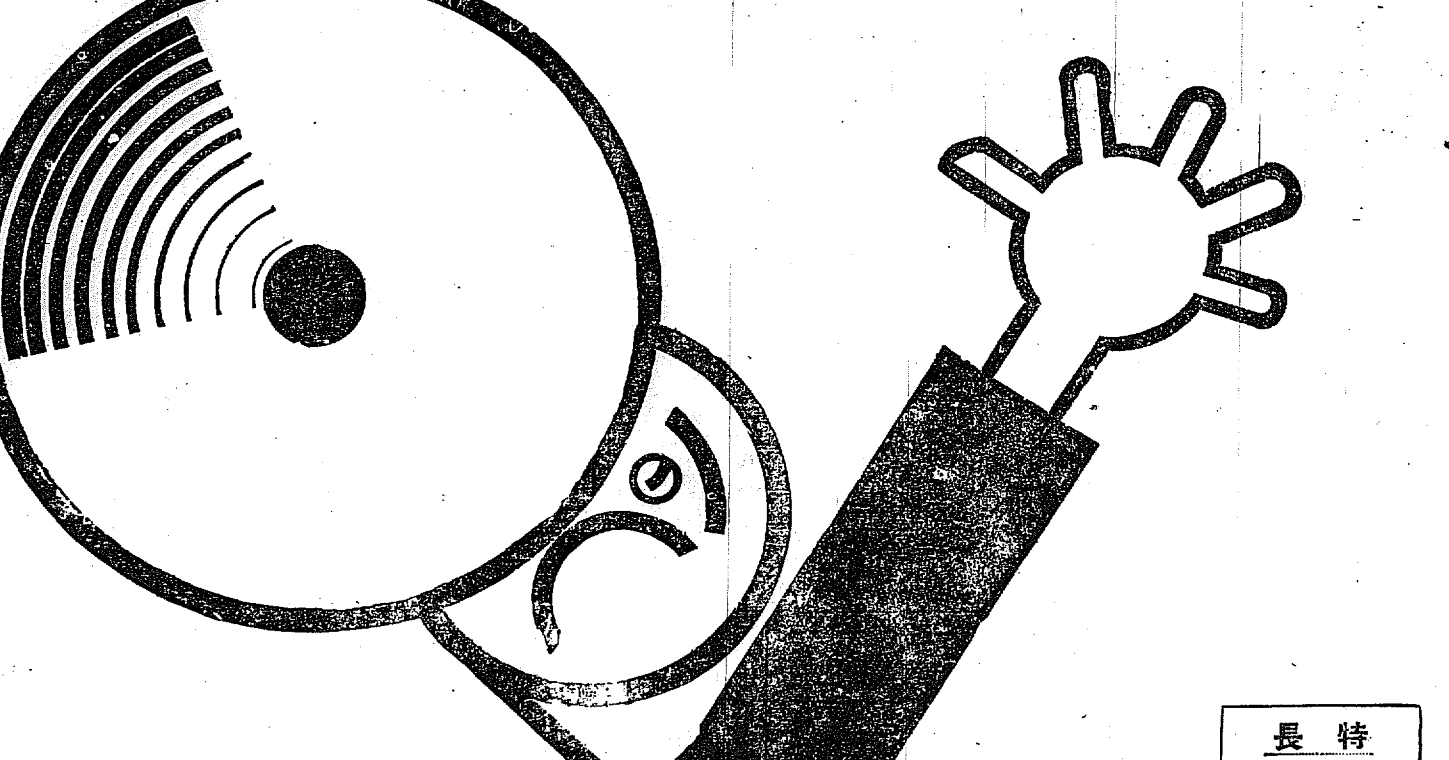

特長
恰好すぐれた
仕立の入念な
洗ひ榮えする
永くもつ足袋

人氣の人氣の
萬歲足袋
家庭足袋

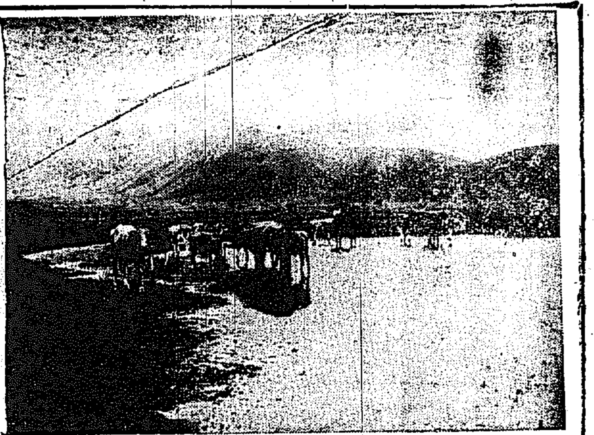

國立公園地帶を繞りて……（十七）
阿蘇山を中心として（三）
林學士　横山健堂

中岳の火口は五つある。これを西北から數へて第一第二第三第四第五火口と呼んでゐる。第一火口は直徑三百六十間、深さ六十八間ほゞ圓形を呈してゐる。五、六年前までは盛んに活動してゐたが、近來平靜に青綠の鹹水を湛へ所々に瓦斯が噴出して水面に渦卷を起こしてゐるくらゐである。今や盛んに氣を吐いてゐるのはその南にある第二火口で、やはりほゞ圓形を呈しその大きさも第一に次ぐ位である。火口底から猛烈に水蒸氣を噴出し、水蒸氣のうちに白、青、綠等の色を帶び、耕然として高天に渦卷き上ぼる勢ひは美しく凄まじく天地の雄觀である。錦といふのはこの水蒸氣にまじつて噴出する火山灰をいふ。現に阿蘇活動の中心はこの第二火口である。第三と第四との間にあるのが第三火口で、第一、第二よりも淺くほゞ圓形で鍋底のやうであるが、この周圍の輪廓は參差として頗る不規則である。この火口は目下全く寂靜してゐる。第二火口とゝもに活動の中心たる第四火口は近來活動をはじめ黒煙濛々として湧き上がる火口の形狀も變化してこの火口のうちに別に隙間を生じて第五の小火口が出來たのである。

第一より第五に至る火口を併せて一大噴火口をなし、その周圍は約一里に上つてゐる。これを俯瞰するのが阿蘇登山の壯觀である。即ちこの小阿蘇山は富士山に比してその面積は半分にも及ばないが富士山のお鉢よりもより以上の大火口を有し、現にそれが活動してゐるのである。兎間上では火山灰即ち雹の乾燥したる原野にすぎないが、その外觀は實に侵しまじきものである。坊中から青い裾野を辿つて進み、『中岳』の外輪山から谷を隔てゝ火口丘を望んだ時の壯觀は、これまで私が知つてゐる火山の絶頂に未だ嘗つて味はざるものである。火口丘は雲深を以て蔽はれたるが如く、燦として烈日に映じ、その背後から濛々たる黒煙天を衝いて渦卷き上つてゐる。風の強い時雹の降るのが露みる。この景を目擊しただけでも如くにこの絶頂の大雲景を極めて阿蘇の壯觀は十分である。

大阿蘇は九州の水源にして他の水の一滴も受け入れない。それ自身が諸方に外輪山の放射的溪谷から無數の溪流を送り出し、内に向つても大火口原に透多の小溪を注入し、集まつて阿蘇谷の黒川、南鄕川の白川となる。およそ天下の名山水を得ざれば、大に奇をなすに足らぬ。大阿蘇はかくの如く水蒸氣に富み、水に富み、山水相まつて無言の偉觀をなし、しかもその山頂口は噴火してゐる。大阿蘇の山水美はこゝにある。殊に外輪山の内外とも多くの急湍と瀑布とに富んでゐて、大阿蘇の溝趣を生動せしめてゐる。立野驛から半里の川上にある數鹿流瀑は高さ約廿丈幅十五間、海内稀有の名瀑の一である。この瀑と相並んで白糸瀑は高さ十八丈六尺、幅僅に一間にして、一條の白糸を懸けたるが如く、數鹿流瀑と恰も雌雄瀑の感を呈してゐる。外輪山には杖立川の上流、北小國村に土田の大瀑布がある。高さ卅三間、幅十六間餘に上りその瀑聲は東西卅八間、南北廿五間、水量豐富にして實に壯觀である。その他外輪山の南方の上益城郡矢部地方に至つては矢部四十八瀑と稱するほど瀑布に富んでゐる。

『水源』は阿蘇の小趣の尤も奇たるものゝ一である。『水源』は所々にある。坊中にあるのは殊に大きくて壯觀といはれたが、今は南鄕谷の吉田新町から約半里、白水神社の境内にあるものが代表的である。境内は喬木の林をなし頗る幽邃である。木殿の前に清澄な池がある。それを眺めてゐると水底に恰も奇雲の湧くが如く、また阿蘇の噴煙のたなびくが如く灰砂が渦卷いて動いてゐる。そして少しも泥水を濁さない。水底に雲が動くのはそこから水が間斷なく湧き出るからである。この池水流れて川となり白川水源となる。水源の環境は神泉にして雅池に適する。けだし水源は阿蘇の一奇勝である（寫眞は草千里濱の放牧）

美術界の變遷を語る—（二）
廿五周年を迎へた帝展
東京美術學校長　帝國美術院幹事　正木直彦

佐野伯等の確識にまつまでもなく、澎湃漸く廻り來つた明治文化は沢に滔滔併せて急激に西歐文化を吸收してゐた。明治十四、五年頃に至るや、過度の西方謳歌に對する反動的傾向が俄然表面化して我國の美點はあく迄これを保存すべしといふ國粹保存論が頻りに呼號された。美術方面にあつては、しかもイタリー系のアメリカ人で東京大學（後の東京帝國大學）理學科の教授であつたエルネスト・フエノロサが率先して、日本美術は獨特の畫法と精神を有ち、その美と價値は誠に敬重するに足る旨を力説し、我國民が棄むべき舊術を顧却して、顧みぬ事の非を鳴らした。我國の美術に非常な興味と愛着を寄せてゐたフエノロサは歐風建築物などの軒を連ねる有樣を見るに耐へずと痛嘆した。彼は如上の意見を佐野伯の主宰する日本美術協會その他で講演する等日本美術のために少からず貢獻したのである。日本美術の權威をひそかに憂へ慨いてゐた人々はフエノロサの説に大いに共鳴したが、就中美術學校の生みの親ともいふべき故岡倉覺三氏はその保存と復興に涙ぐましき努力を吝まなかつたのである。

この結果、明治二十一年、油畫保守の何れにも與せず長を取り短を棄てる綜合主義と研究の自由無拘束を標榜する美術工藝の專門的研究所を設立して前途ある若き美術家を養成して如何との議論が擡頭しこれが實現を期して運動が起された。當時、狩野芳崖、橋本雅邦、高村光雲、竹内久一、石川光明、加納夏雄、海野勝珉の諸氏が岡倉氏の麾下にはせ參じ、かくして明治二十二年、前記の目的の下にいよいよ美術學校が開校される運びとなり日本美術史上に忘る能はざる一時期を劃したのである。これより先、國粹論者と歐化主義者の間にしばしば大論爭が繰返され、その代表として明治美術會と日本美術協會とが對峙して相譲らなかつた。明治美術會は時の朝鮮公使花房義質子を會長に推戴し、小山正太郎、淺井忠の兩氏が事實上の中心となつて活躍したが、後に太平洋畫會に轉身したのである。この二者に挾まれて美術學校はほゞ中間勢力を成してゐた。と見て差支へない。

降つて明治二十七、八年前後、フランスに遊んで彼地の洋畫を本格的に研究した黒田清輝子、久米桂一郎氏等が歸朝して間もなく白馬會を創始したが、年齒若く氣鋭なる同好者は欣然としてこゝに蝟集し、侮り難い新勢力を形造つて明治美術會に儼然對立するに至つた。二十九年折しも文相の椅子に就かれた西園寺公が突如黒田氏及び久米氏を美術學校教授に任命したために、洋畫の清新溌剌たる一派が美校内に形成され、同校の空氣に甚だしい變化が釀された。因みに上に述べた淺井忠氏も美校教授に任じられて明治美術會派の馬を率へんとしたが、程もなく辭し去つた。

偉大なる先覺者岡倉覺三氏はもと日本美術の保存と復興を目的の主眼としてゐたので、當時の最尖端に立つ白馬會一派の侵入を寧ろ喜ばなかつた。自からなる軋轢が陰に陽に重なつて岡倉氏は遂に二十一年より三十年まで凡そ十年間校長として指導薫陶に夢醒を結んだ美術學校を去り、教授たりし橋本雅邦、助教授の横山大觀、下村觀山氏等を率ゐて日本美術院を興した。

從つてやゝ國粹保存に傾いてゐた美術學校の行方は、白馬會の勢力が扶殖されるにつれて洋畫の新天地の開拓へと漸次傾向して行つた。しかして日本美術協會とも又次第に疎遠の上に著しい差異を生じて展覽會もこれとは別個に開くやうになつた。

その日・その日　大阪　三好

から辨當をがら〳〵鳴らして遊んでる坊やにしつから把ませられるもの

芝居道秘話（六）
市川三四郎

芝居の國は昔のまゝだと先に記しました。こゝで今も昔も變らない芝居國の組織をお話して置きませう。

フリーランサーといふ言葉が外國にありますが、日本の俳優も俳優を劇場主とする往昔の制度が崩れて、興行師なる一種の利潤ブローカーが劇場を經營するやうになつてからは、大體においてフリーランサーシステムであると稱して差支へありません。只日本の俳優は昔の名題は伊勢屋とか橘屋とか、高島屋とかいふ風に一門の流派を以て團體的な生活を營み、宗家を中心として嚴格な封建的な自己保全の制度が確立してゐる。これが全くの個人主義的アメリカンフリーランサーシステムと異る點であります。俳優は各々一集團を爲して劇場側の買ひに來るのを待つて居る。そこへ劇場に專屬する仲買人『奥役』と稱するものが買ひ出しに來るのです。

現在では松竹によつて劇場も統一され、俳優も殆ど主力的な存在は松竹に專屬した形をとつて居りますが、專屬とはいつても或る特殊な例を除く以外は月額いくらと決定した給與を受けて完全に生活を保證されて居るのではないのですから、世間が考へる雇傭關係とは似て非なるものためにあります。歌右衛門の如く一興行一萬圓を越ゆる給料取りも、昭和六年は四月に出て十月に出るだけですから俳優のいはゆる松竹專屬とは昔から見る芝居道の信義の一つの現れに過ぎないのです。尤も吉右衛門などの如く十萬圓もの借金をして松竹へ入つて行つた俳優の立場は自ら別個のものであります。次に劇場側の組織を申します。

（奥役）これは劇場專屬の仲買だと申しましたが、昔は俳優からら手數料だけで給料といふものなく完全に仲買的な身分であることを明白にして居ましたけれども、現在は松竹の事内部といふのがこの役に相當します。松竹事内部長は取締役木村錦之助氏で、仲買的な存在としては熟練なものとなりましたが、仕事そのものは昔の奥役の仕事そのまゝを行つてゐるのであります。只今の言葉では支配人といふのが一番この役目に當てはまるやうに思はれます。

（頭取）名は立派ですが、そしてまた格式だけはいゝものださうですが、『頭取は生きた役者の捨てどころ』と川柳子がいつてゐますやうに、強いて意識すれば監務主任、早くいへば樂屋の小使の頭であります。この春市村座の販光頭取（この頭取は日本一の名頭取であり、金もあり腕もあつて貪慾はされて居ますが）行方不明になつた佐いふの々、春秋座問題の喧ましかつた折柄ではありますが、大阪の一大新聞がトップの記事にして騒いだことがありました。あれなどは銀行の頭取と芝居の頭取とを混同した結果なのでせう。

（道具部屋・・及びその頭）大道具部屋の職人とその頭。大劇場で大抵二十人位なものであります

（狂言方）竹柴なにがしといふやうな連中で、當今の新らしい言葉といふと文藝部。歌舞伎座の如きには作者部屋といふものがあり狂言作者などと名を連ねてるものでした。劇場の主たる機關はかくの如く主權簡單なものであります。いよ〳〵來月の準備といふ段取になると、これらの機關が總動員されるのですが、先づ第一に經營者と秘密を練つて奥役が出勤する『歌舞伎座十月興月の例で申すと、木村錦之助君は先づ座頭格であるところの中村歌右衛門のところへ伺候して十月の陣立を相談します。相談といつても本當の芝居の中心は羽左衛門、梅幸にあるのであり、そこへ歌を雁を加へることは既定の事實なのですが、一部はどうなるか分らない如く、つかまへどころのあるやうな無いやうな話を相談を持つて廻る。歌右衛門、雁治郎、その他一國一城の主である俳優のところへは一順すつと相談して歩くのでありますが、芝居道ですら奥役口調といふ言葉がある位で、何しろ相手がどれもこれも自分が一番偉い積りの俳優のことですからこの交渉は要人の到底考へ及ばない微妙さを要するのであります（つゞく）

朝鮮アンデパンダン展
石黒義保

多くの展覽會は、作品以外に一つの權威の如きものを持つてゐる、待つてゐていゝわけでもある、しかし乍ら繪を制作し、愛好する者にとつては、無くてもいゝものである。

帝展入選が、鮮展入選がなるほど畫家の資格を表明してるかもしれない、處が世間は、それ以上に値ぶみをしてゐる者と、又全然値ぶみを避けてゐるものとある、どちらも曲つてゐると思ふ、曲りたくはないものである。歪んだ人間ではありたくない。畫をかく程の人は明朗素純でありたい。

昔しも何々展入選を以て、如何にも自分は豐富な天分の持主かの如き言動に出で、まわりも赤兎の首でも取つた樣な手柄に騒ぎ立てる、又落選の憂き目を見て落膽し、はたでは三文の價値も認めぬといふ者があつたら何れも同じく馬鹿である、馬鹿ではあるが、かく作家及鑑賞家を馬鹿にさせた者は、何々展何々展等々である、勿論此等の展覽會が斯うした罪を作つてゐるだけだとは言はない。ともかくピタリと來る審査機關が欲しい、そして自由に鑑賞の翼を擴げて見たいといふのは、誰しもが欲する所である。

起りはフランスだと云ふ、が朝鮮にも今度新しくアンデパンダン展事務所が生れて、十一月上旬開催されることになつてゐる。アンデパンダン展なる起因、經歷、或は現在の消息等は博學の人に任せて、僕は朝鮮にアンデパンダン展の出現を非常に喜ぶと共に一言したい。

元來アンデパンダン展は、誰にも束縛を受けず、自己の作品發表舞臺である、そして鑑賞家にとつても、誰にも制裁されずに鑑賞し得る芝居である、實に自由である、明朗である、比喩ばマヴイが百軒長屋式個人展である、一軒建を借りられる人は借りて住まふがよい、僕等は長屋の方が安くてよい、要するに住み心地だ、我黨の士は來れである、こゝは紋つき袴でなければ敷居を跨がせないといふのではない、又一戸堂々と門を構えるのとも違ふ、誠に百軒長屋は安易である、のんびりと足を伸ばすことも自由なら、坐ることも勝手である、見る人も平穏な心持で見られると思ふ。

今日何をするにも金である、金を出さずに自己廣告をしやうとしても、それは不可能である、朝鮮アンデパンダンに出品料云々の聲を、或る方面から風の便りに聞いてゐるが、アンナ安い料金で手輕に、こうした自由に自己の作品を發表することの出來るのは、特別の便宜でもあれば兎も角、仲々出來ない相談である、勿論百軒長屋を嫌ひな人は、吾等とは緣無き衆生である、燕尾タキシード何とかデコルテにあらざる者は不許入山門、依つて借用物借自分の古ものいづれなりと、着たいときはそれもいゝ、堂々一戸を構えて大門を開くのも自由である、人間はそんな事にそんなに堅苦しくならなくてもいゝ筈だ、まア百軒長屋へも來つて、見る人も一緒に、寛いで酒を汲みかはさうではないかといひたい、展覽會なるものを長屋に喩へたとて、展覽會の面目、價値に變りはない、もしあればこんな比喩をとつた僕が馬鹿なだけだ、大いにお互に出品して、この展覽會の成長を見たいものである、時期もよい、一回位自己作品の門出を祝ひ、の愚劣さもわかるといふものだ、自分だけでは自分だけでも解りつこはない、出品に遠慮なぞ微塵もいらないが、この朝鮮でたつた一つの、朝鮮アンデパンダン展である。

詩・二篇
岩本善併

（幼子を捨て——歸らぬ婦に送る）

拓榴の夢に熱山羊を牧ほう家を出たが何處に漂々と行く!! 歸る道に迷れ穢れの口唇に懺悔を塗る婦よ、蒼白の疲勞が沈倫に新藤を孕むも生活の憶ひは愛の鋼索を垂れ、翔翺に涙する稚き斑塊の瞳か坩堝の現實は畜に戀の香毒を落して暖空の闇に明日の火焔を呼ぶ、星辰の戰慄が播く懺恨は野蠻の歎息に、呻吟は歴を吐いて亂たる履歴の踊りは呪ひを翆れ

◇

人の懊悩を啞ね　堵墓の熟睡から妖惑は疆妄を混ずる心——生育にマリアた子は神を嚥ひ——墮慶に捨ヤが唯の女性を知る、數殺の瞳衣を悅ぶ妓婦よ、傲慢の疼痛に犯されー聖なる乳房を求めて泣かう! 今は拓榴の夢に熱山羊を牧ほう、貧窮の誇ひは玩具の店に立つ族、無心の人形も秘めた掛を鳴らし、幼子の靈が疑惑の眞直に罪む頃、西手掛を買ふ時までか婦錢を鳴らして走る吾子の幼き心が叱れ!

1　塵過の帝塴に供ふ惡魔の哀哭ぞ、捐瘤の蔓延か黒銅の心を喰ひ、雕蔽の幔を裂いて窮蒼も暝冥の肉を爽くよ、骸の踊りは呪ひを要れ、裝飾の鯔明を蕩ふ處

2　鬼畜の從隷は人奥の法度より狂奕を獄に擬へ行かう、掠奪者が祀よ、妖劍も死靈の銷に飽かう、さもあれ、邪惡の魔言が生血に濡れ搾るとか、醴妄には咀はれぬ詩魂を匿す處

仁川俳句會

息吹こゝ詠むや秋の蚊帳（病床）　以良
秋涼し犬の子所々に寢ぬ　天村
行春行行き野分霄萩の露　やす子
新涼の寺の灯暗し阿彌陀佛　邦城
大の夢阿かなる日や門の萩　南水
萩は散る蝴蝶かさや里　白路
草露萩の音譯ねて秋涼し　秋汀
白萩や故郷にも老いし母のこと　狂波
露微し秋の葉つに月さして　竹鈴
新涼や花切鋏鳴らしつゝ　一甫
から鳥立つて白萩に風ばかり　愚堂
秋蚊帳を擬幾語落打雨　とらじ
涼新句に朝餉に萩秋涼し　思山
吹きよ秋涼しさの雲かたち　台水
秋蚊帳やしぎ啼く夜の雨ふる　想仙
新涼の風やさしと月出づる　富士堂

學藝界（〇）

◇院展名古屋で　十一月七日から九日間同市公會堂で開催

◇帝展廿五周年記念式　十一月十日午後一時東京美術學校で擧行

◇『生活と文藝』創刊　一般文藝を扱つて東京下谷谷中三崎南町四四その社から十二月中旬創刊

◇美術教育使節　明年七月墺國ウイーンに開催の第七回國際美術教育會議を機會にわが國圖畫手工作品の海外紹介のため學校美術協會から派遣する日本代表は平田松堂、板倉賛治、石谷辰治郎、宮津隆助、霜田靜志の五氏に決定した

◇劇團『新東京』解散　小山內薰氏没後分裂した築地小劇團の殘黨青山杉作、汐見洋、友田恭助氏等の劇團『新東京』は經營難に陷つてゐたが、十一月一日午後一時から日比谷公會堂において『トーパーズ』再演を名殘りに解散することになつた

サーワ白粉の眞價
チタニウムを主劑として併せて實地研究から白粉の理想を實現
中村芝鶴丈

（ミツワ文庫）

私がサーワ白粉を專用するやうに成りましてから、何よりも明かに化粧振の鮮かに出來上る事を悟りましたのは、撮影の結果を見て驚いたのです。

是までに寫しました撮影は、同じ化粧をした顏でも、顏の白さの爲に一種のハレーションが起つて居て、出來上つて來る撮影の顏は、ぼつたい白さとでも申せませうか自分が鏡臺前で見た時よりも、厚味は粉が浮いて居る顏とでも言ひませうか、つまり何處と無く明暸しない所があつたのですが、サーワ白粉を專用するやうに成つてから寫した撮影は、目鼻がクッキリとして、在來の化粧で寫した撮影と見比べると、全く格段の相違が歴々と分るのです。

撮影とは讀んで字の如くに、實體を寫すものに過ぎ無いのですから、それだけサーワ白粉の化粧振が鮮かなものである事は、一點の疑ひを挿む餘地は無い譯なので、先づ私は自分の實驗に依つて、實にサーワ白粉の眞價を知りましたのは事實です。

それにもう一つ、私がサーワ白粉に就て感心をして居る事は、私が是迄使つてゐました化粧品は、實際の所無鉛のものは、附きがよく附かないので困つたものです。然し化粧に使るのが撫さに、附きの惡い方は我慢をしても、粘り氣のある化粧水で溶かして見たり、いろ〳〵に工夫をして附けたのですけれども、此サーワ白粉は絶對に無鉛質である立派な證明がありながら、然も祕めかなら濃くも薄くも思ひの儘に附着よく伸びよく、更に斑無くべく〳〵と緻緻よく附く事に於ても、前に見ない優良な白粉で有る事を一番一眼で無う傲じさせてくれた事であります。

尚もう一つ、同じ舞臺に立つて居ても、サーワ白粉で化粧をして出て居る人の顏と、外の化粧の人の顏とでは一見其鮮かさの違ふのが分ります。サーワ白粉の化粧には外の化粧に見られない艶と冴えがあつて、然も斑無く綺麗に附いて居て斷然化粧崩れがしませんが普通の化粧の上には何と無く濁りがあるやうに思はれます。

此習慣に據してからは一般御婦人のお化粧に就ても、物好きに注意をして見て居ますと、お化粧が冴えて居るのと、濁つて居るのとがよく分ります。試みに藝妓衆のお化粧を見て、顏良く冴えた美しさを保つて居る人に、貴女はサーワ白粉を遣つて居るのでせう、と聞いて見ると、よく當りましたとの答へを得た事が、再三再四ありましたので、勵一層、サーワ白粉が我々の化粧料として偉大な效果を持つものである確信を増した譯ですが近頃に至つて益々サーワ白粉の使用者の數を増してくるのが目に見えて、矢張いゝものは誰が見てもいゝ道理なので、良品に不況氣無しといふ言葉が、改めて思ひ當る心持がして居ります。

それに私は此白粉の內容に就ても、いろ〳〵の方面から自分の及ぶだけは調べて見て、其性質上衛生上に絶對無鉛である事の會得が行つたのです。

一體、此白粉が我々俳優の舞臺化粧用として專用されるやうに成つたのは、まだサーワ白粉の研究時代から、六代目（菊五郎）の兄さんが非常に力を入れて、自分が先立と成り、男女藏君、其他大勢にも附けさせて見て、長い歲月の間に惡い所を悉く改善させたものなので、何事にも凝り性の六代目さんが何時に無い熱心な後援者と成つて、實地の化粧料としての完全さに導いたものなのですから、實に劇間の上丈で出來上つたものと違ひ、本當の化粧の上に、是迄に見る事の出來ない細心の注意が拂はれてゐる事實が、正に日本一の化粧料といふ讃價を獲得した次第だと信じます。

殊にサーワ白粉の特色としては絶對無鉛であるのは勿論、鉛白粉以上に附きがよく、伸びが良く、乾く傍から水刷毛を退ふ程艶が冴えて、一度仕上た化粧振は長時間美を保ち、汗の爲に化粧崩れのする憂ひは無く、又厚化粧や濃化粧を續けても白粉焦の憂ひ無く、更に日焼を防ぎますから海水浴には缺かされず、又如何な温泉場で使用しても變色したり變質する事も無く、然も永く貯藏しておいてもサーワ化粧水か水で溶けば、いつでも初めのやうに遊べろし、其使用量は是までの半分以下で足りるといふ徳用もあり、それから着物や半襟を汚さない點、もし又誤つて衣類の上にこぼしても、乾いてから叩けば細い粉末と成つて直ぐに附いて何等の害を殘さない點等、それから刷毛をいためない點等、等、等、と恐らくは在來に其例を見ない逸品だと思ひます。

されば、こそ、大日本俳優協會が卒先して之を推奬して、次々と俳優界にも擴まつて來たのです。實際サーワ白粉の出現は、啻に私共俳優社會の者ばかりで無く一般の化粧界に取つても一大福音であるのは言ふ迄も無い事で、サーワ白粉發賣以前は勿論、其後に於ても續々とチタニウムの白粉は出るやうですけれども、私共の經驗によりますと、サーワ白粉の眞價は、その主劑がチタニウムであるといふ事よりも寧ろ、實地の化粧法の上に、化粧界が多年希望して得られなかつた、化粧用の理想が完全に實現された事が、即ち、此サーワ白粉の眞價を認める所以だと思ふので御座います。（カットは菊五郎丈の喜撰、挿繪は芝鶴丈サーワ白粉で化粧の所と其舞台姿）

初役の多い十月
尾上菊五郎丈

私が四十年來の經驗によつて先に、日本一の白粉として推奬いたしましたチタニウム主劑のサーワ白粉が、戲々好評を博して到る所に愛用せられて居りますのは、その推奬者として誠に愉快なことでございます。

絶對無鉛の白粉で之丈に附着、伸びよく、而も斑良く冴えて、それで汗に崩れない、といふ優れた白粉は全く珍らしい譯のものです。

此十月は東京劇場へ出演いたしましたが、『名和長年』の出雲雕、『勸進帳』の富樫、それから新作の『江戸から東京』の撫衣、と之だけの初役の外に、舞踊では例の『六歌仙』の業平と喜撰の二役を勤めて居りますが、都合五役といふので、すから不相變の忙しさで御座います。が、幸ひな事には此白粉の專用に依つて、舞臺化粧の方は生彩を現して而も大いに手が省けて居りますのです。仕上りが冴えて其化粧方は頗る簡單、汗に崩れない所から次々に其他化粧が間に合ふからです。

サーワ白粉は—

此白粉は、含鉛白粉同樣に『ノリとノビ』の良い無鉛白粉ですから、普通在來の無鉛白粉のやうに化粧下やクリーム類を餘計に塗ると却つて惡つたり致します。濃化粧に極小量のサーワ白粉下を用ひる他は、作用の緩和いミツワ石鹸で洗ひ整へた地肌なれば、化粧下にサーワ化粧水を附けた丈で、實によくノリノビし、不思議な程美しいお化粧が出來上ります。

◇

此白粉は、比重が重いのと、其分子が特に細かいのとで、野び水が浮いて、白粉分が下へ固く密つて居る事もありますが、よく攪拌ぜてお使ひ下されば、些しも差支へありません。

近來チタニウムを原料とし或ひは之を配合した所謂チタニウム白粉と云ふものが數十種販賣されて居りますが、之等は三木元子女史研究創製のこのサーワ白粉とは全く種類を異にしてゐます。混同なさいませぬ樣、御注意の程を願ひ上げます。

年賦定期貸付　普通銀行業務
日本銀行代理店　日本勧業銀行代理店　朝鮮殖産銀行代理店
京城府南大門通二丁目百四十番地ノ一
株式會社　朝鮮殖産銀行
頭取　有賀光豐
資本金參千萬圓
全鮮各地に支店派出所五十七ヶ所並に内地大阪に支店あり

始政廿週年記念　朝鮮大博覽會　名譽金牌
高級銘酒
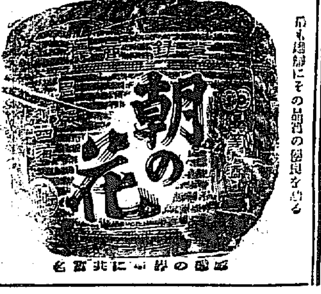
朝の花
朝鮮酒造株式會社

底釜式　据風呂（專賣特許）
すぐ沸く　湯も冷えず　何度掃除年中不要　一石五斗入　夏十五分　冬二十五分で必ずわく　風呂の中にはカマもクスも板もなく廣々としてをる　バケツ一杯汲込めば焚付けてよい　水道から途水するだけ湯になつて風呂に入る
◎十八圓より七十圓まで各國試驗濟不衛生なる心配してよい

釜山大廳町通　小林商會（發賣元）

東萊溫泉場
新館落成　清楚閑靜
溫泉御旅館　蓬萊館　電話五番
▲內湯完備家族湯五個新設

京城府三坂通六〇ノ二（鮮銀社宅北入口）
東京醫學士　小澤醫院
電話龍山二五〇番

1931年
新型カメラ
型活動寫眞機
在庫豐富（カタログ進呈）
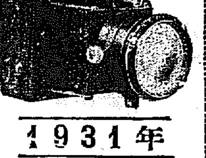
カメラと材料直輸入商
木村洋行
本店　支店　出張所

さくらカメラ　ベスト型
試驗用フヰルム一本付　定價金參圓五拾錢
安くて好く寫る學生用學術寫眞趣味普及の寫
さくらカメラ名刺型　試驗用フヰルム一本付　定價金五圓也
No R 27 ウエスト形 45錢也
No R 20 ブロウニー形 50錢也
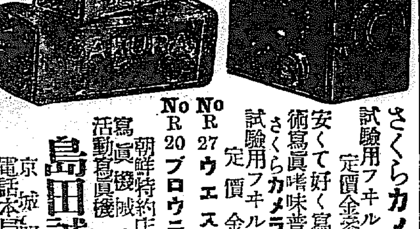
朝鮮特約店
寫眞機械　活動寫眞機　一般材料
島田誠昌堂
京城明治町二　電話本局一九一九番

交通量から見た 大京城の動き 南大門を中心に 如實に示す發展ぶり

京城府では去る十二日午前六時から午後六時迄十二時間の間、京城府内外八十ヶ所に於て人、自動車、諸車別に依る交通量調査を行つたが、その纏つた成績によれば

人

人において交通量最高の場所は南大門附近で、その人員四萬七千百六十四人、昭和三年の調査に比し二萬千九百二十四人を増し、三年後に約二倍の激増振りを示し、一時間平均三千九百三十八人、一分間六十五人で一秒に一人強といふ割合になつてゐる

これに次ぐのは本町二丁目の三萬百三十三人、一時間二千五百十一人、前回の調査に比し八千三百八十四人を増加してゐる、次は本町二丁目の二萬二千二百六十五人、中林洞達栄橋、鍾路二丁目の一萬八千百七十八人、本町五丁目の一萬六千九百五十三人次が鍾路四丁目といふ順位になつてゐる

三年前の調査に比して急激な増加を見せた處は本町五丁目、太平通二丁目、橋南洞、御成町、漢池洞黄金町一丁目、西大門一丁目、水標町、西小門町等であり反對に減少したのは南大門通三丁目（鮮銀前大門間）で、前回の約五割減これは旭町、■宮道路、長谷川町、太平通等に人の交通が移動した結果であらう、その他鍾路五丁目、仁寺洞、井橋町は減少してゐる

總體において當日中の交通量は六十九萬四千九百七十四人で、府民卅五萬の約二倍の人數が歩いてゐた事になり、前回の調査に比較して約十二萬人を増し大正十三年の調査に比して約二倍卅萬人を増加してゐる

また時間別に見ると京城府内のラッシュアワーは午前は八時から九時の間、午後は四時から六時の間であつて、大都會としてサラリーメンの出勤時間と歸宅時間との關きが交通量の主體となつてゐる譯である、時間別の交通量をあげると次の通り

午前八時から九時七七、八七〇人
▲正午から午後一時六三、九〇八人
▲午後一時から二時五七、九二七人
▲午後三時から四時六三、九七五人
▲同四時から五時六九、六四〇人
▲同五時から六時六六、三五三人

自動車

次に自動車の交通量を見ると矢張り南大門附近の二百九十九臺、一時間平均百八十三臺が最高で、三年前に比し二倍に殖えてゐる、次は南大門通の五、四、二丁目、古市町、鍾路、兵町、黄金町二丁目同五丁目、鍾路四丁目の順序で、總計二萬二千二百九十七臺に上り前回に比し五割の増加で、時間別にすると自動車のラッシュアッーは午前九時から十時、午後三時から四時の間であつて、大體において歩く官廳銀行會社のサラリーメン階級に較べて自動車による課長以上重役階級の動きが朝は少しおくれ、午後は早く切上げてゐるのは面白い現代世相の一つと見られる

諸車

更に諸車の交通量は三年前の二十一萬に對して今回は三十萬四千五百臺で約十萬臺を増加してゐるこれも南大門が第一で次に古市町黄金町通が多く、中でも黄金町二丁目は前回の四千臺が一萬一萬臺となつてゐる

◇

要するに大京城の交通の中心點は南大門を中心とする南大門通一帶であつて、これから四方に分れてゐるが、三年前と較べて南大門から鮮銀前に行つたものが、太平通方面に移り、それから黄金町鍾路光化門方面へと流れて行つてゐるのが目立つ、朝鮮の銀座本町通りを眺めると一丁目は前と變りなく、四丁目は少し増し、二丁目は三年前より増加してゐるが五丁目は七割から激増してをり、又花園町も倍加してゐる以上の如く今回の調査によつて府内の大勢の動きが明瞭に示されたのは貴重な收穫であり、各方面にとつて有益な參考資料を提供したものといはねばなるまい

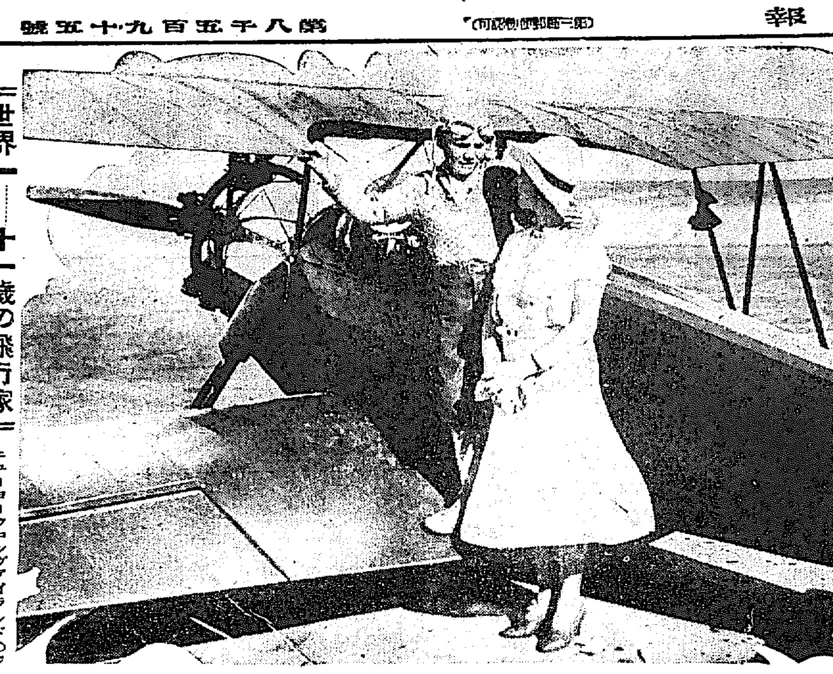

世界一……十一歳の飛行家

ニューヨークロングアイランドのジャック・チャップマン君といふ少年は本年十一歳であるが、立派な飛行家で、單獨飛行の技術等、大人も瞠若たらしむる腕を持つてをり、恐らく世界最幼年の飛行家として評判である。先日もお母さんの眼の前で十五分間づゝ二回に亘り、見事な單獨飛行を行ひ、その御褒美に新しい復葉機を一機買つて貰つたさうである。（寫眞は單獨飛行の途に上るチャップマン少年とお母さんのフン・チャップマン夫人）

交渉に來た代表者を引つ捕へて押送 支那の不當課稅に對する 勤勞團體の災難

【間島電話】間島和龍縣開山屯石建坪外二ヶ所の勤勞團體たる斗稅組合では會員三百名を擁し毎年出穀期に當り輸出大豆の袋詰をなし六斗入一袋につき六錢宛の手數料を取り、この中一袋につき二錢八厘だけを支那側の不當課稅と知りつゝも納入（毎年一萬二千圓内外）してゐたが、去る二日支那側が一袋につき三錢に値上げを納入せざれば斷然組合に解散を命ずる旨を通知して來たので前記四ヶ所の勤勞團體では龍井の同一組合に對し支那側の不當要求を訴へ出た關係上同組合としても捨て置きがたき重大問題となし二十七日幹部會を開催した結果斷然支那側と抗爭することに決し同日金進國、金麗烈外二名の實行委員を咸北上三峰對岸開山屯に派遣、本問題の對策を開始した所、同地の支那側公安局は何等の訊問をもなさず前記四名を檢束、二十八日太拉子の縣警察に押送したゝめこの同一組合を指示する龍井市民間においても穏やかならぬ物議を醸してゐる

借金王收容

【會寧電話】六十萬圓の借金王當地平和商會主鄭泰鈞は開城の通り支那北平にて逮捕され、二十九日午後四時着列車にて新義州署員に護送され直ちに檢事の取調べを受け五時半鎮南浦刑務所に收容された

一日から 乘換券を發行し お客を引寄せる 新路線二本も開通する 大勉強のバス

再生を目指して勉強中の京城府營バスでは來る十一月から新路線二本を開始すると共に從來から希望されてゐた乘換券を發行して乘客吸收に努めることとなつた、新路線は本町五丁目（大和町入口）から黄金町を經て三角地までの間往復と、三角地から京城驛義州通を經て盛泉まで往復の直通線であつて乘換券はこれまで三角地において鍾路方面と連絡の爲發行してゐた外に、乘客の便を圖る爲鍾路二丁目、同四丁目、黄金町二丁目、同四丁目の四ヶ所で一同限り有効の乘換券を車内で發行するもので、バスの利用價値は倍加されたと言はれてゐる、乘換場とその待合所との場所は左の通りである

▲黄金町二丁目角（西大門方面行―交番所の南側、三角地方面行―殖銀の北側）
▲黄金町四丁目角（東大門、西大門方面行―本町五丁目方面、元交番所前、東小門方面行―大學病院行電車待合所の傍）
▲鍾路二丁目角（西大門方面行―交番所の西側、三角地方面行―交番所の東側）
▲鍾路四丁目角（東小門方面行―交番所の東側、東大門、西大門方面行―西榮銀行前）

窃盗團捕はる 内地人を專門に荒し 四十件二千圓に上る

前科者を以て組織する内地人上流家庭の空巣專門窃盜團が二十九日午前五時ごろ西大門署に擧げられその一味は水原郡生れ高陽郡籍面開城北里九〇無職羅今吉（二二）利川郡戸法面義山里無職李錫俊（二四）平壤府鎮齋里二九四前科二犯金顯成（二一）外二名で何れも西大門、開城刑務所を出所し目下逃走中の擾手商前科二犯の某（二三）が主犯となつて窃盜團を組織し府内旭町一丁目住井氏方に侵入して金時計、貴金屬其他高價品を窃取したのを手初めとし府内各所の同内地人の空巣に侵入して窃盜を働きその被害は四十件二千圓に上り目下嚴重取調べ中であるが彼等は目下逃走中の主犯および某（二三）が府内を擾手、擾架の行商を装つて犯行の目星をつけ侵入して窃盜を働いてゐたものであるが、逃走中の犯人追跡中である

第二想定 旅團演習開始 廿八日午後四時より

羅州にて 佐藤特派員發

第二想定旅團演習はじまる、第一想定の旅團演習は廿八日午前八時五十五分をもつて終了、これに續いて同日午後四時より第二想定の旅團演習が開始された、南軍川邊支隊は第二想定において北軍となり北軍近藤支隊は南軍となつた。

北軍第二想定

一、第廿師團は木浦方面より北進する敵を撃滅する目的を以て廿八日羅州—光州道を南進中にして午後四時における前衛の概勢左の如し
1、前衛騎兵は壯虎里の高地に達し光州西南側の高地にある稍優勢なる敵兵（砲を有す）と相對す
2、前衛歩兵の先頭は中興里に達す
3、師團本隊は行進遲滞し前衛本隊の後方約六吉を續行す
二、當時までに前衛司令官の知り得たる情況左の如し
1、木浦—羅州道を北進中なる敵は約一師團なる如く廿八日午後一時その歩兵先頭を以て羅州を通過せり
2、我が右側衛は松汀里に向ひ前進中にして目下栗谷（光州飛行場西南約二里中間）附近に到達しある筈
3、左側衛は目下松汀里に着しある筈
三、同時前衛司令官は左記命令を受領す
第廿師團命令
一、師團主力は行進遲滞し日役時羅州に到着の豫定
二、前衛は大峙（南平、光州道上南平北方四吉）院山里附近を占領し師團主力の前進を掩護すべし
三、光州方面に進出せる騎兵小隊を併せ指揮すべし

南軍第二想定

一、第二十師團は羅州方面より南進する敵を撃滅する目的を以て廿八日木浦—羅州—光州道を北進中
その前衛は午後四時歩兵先頭を以て新村里（南平北方四吉）に達す
二、當時前衛司令官の知り得たる情況左の如し
1、羅州方面の敵は一師團内外なるが如く廿八日正午頃その先頭を以て羅州を通過南進せり
2、師團騎兵小隊（野砲一門を屬す）は午後二時光州において略同等の敵騎と相對す

兩軍の編組は左の如くである
▲北軍　司令官川邊八十聯隊長、歩兵第八十聯隊、柴田大隊騎兵小隊、山砲兵中隊、野戰重砲大隊、工兵小隊
▲南軍　司令官近藤七九聯隊長、歩兵第七九聯隊、騎兵一分隊、野砲兵第一大隊（一門欠）工兵一小隊

兩騎兵激戰

廿八日午後四時光州神社東北方において南北兩軍騎兵斥候の衝突あり、兩騎兵とも激戰をまじへた、續いて午後九時光州師團司令部は北軍川邊支隊に對し

廿九日午前九時を期し院山里附近を突破し湖從榮山江左岸地區を羅州に向ひ前進し師團の攻擊に協力すべし

これに對し羅州師團司令部は廿八日午後九時南軍近藤支隊に對し新村里（南平北方四吉）附近を支持し師團の右側を掩護すべしと各命令を發したかくて廿九日午前九時南平北方二十里地點大村面附近において南北兩軍は衝突戰端を開くものと見られてゐる

けふから公開 昌慶苑の菊花展

昌慶苑恒例の菊花展は、いよく今三十日から一般に公開されることになつたが、今年は寒さのためかやゝ花の開きが遅いけれど流石同苑自慢のつくりだけにすばらしい出來が多く高雅な國花に人を集めよう

鍾路署射撃會

鍾路署では三十日午前八時より龍山陸軍射撃場に於て秋季射撃大會を催す

婦女を弄んだ 易者の公判 檢事は一年を求刑 判決は來る卅一日

易者業を利用し、婦女子に暴行を加へ、更に詐欺と傷害罪にとはれて目下京城地方法院の公判に廻されてゐる府内花園町二十一番地明石保定の第一回公判は廿九日同法院の四號法廷において金裁判長係で開廷した、明石は羽織姿でひげを例の如く冠々とはやして出廷した

檢事の公訴事實の陳述あつて事實審理に入つたが、被告は犯行の重要な點は否認しつゞけた

裁　被告は漢江通りの江戸直といふ人から五百圓を詐欺した事實があるか

被　五百圓を受取つたのは事實でありますがそれは弟子の入門料として受取つたもので詐欺したのではありません

裁—被告は青山といふ女の貞操を蹂躪したさうだがその通りか

被—五十圓をやる約束の下に情交關係を結んだのです

裁—金はやつたか

被—あの時はあいにく三圓しか持つてゐなかつたのでやれませんでした

裁判長は鋭く追窮し被告はたぢたぢの態であつたが、裁判長はなはだ數十名の女子が、告訴して取消した事實から、本町署に投書が山の如くまひこんだ事實を質すと被告はたゞ自分には分らぬとの一點ばりで否認した、審理が終つて立會の檢事は詐欺告訴、暴行告訴等は被害者から取消しがあつたが、被告の犯罪は憎むべきものであくまで體刑を課せねばならぬと峻烈な論告と共に懲役一年を求刑して閉廷したが判決は來る卅一日のはず

京城名所 遊覽バス 毎日二回八時・一時 一周四時間半 二圓 前日迄に御豫約 京城タクシー 電本二七四四・一〇四〇

第一高女惜敗

【東京電話】女子排球番外試合で京城第一高女は富山立山チームに二一—一八、二一—一九で惜敗した

鍾路校記念式

鍾路小學校では來る卅一日午後一時から同校講堂で創立二十周年記念式を擧行する

推薦映畫 南極探檢

朝鮮社會事業協會では過日東京倶樂部館主德永氏の出願にかゝる活動寫眞映畫『日本南極探檢』全五卷の推薦を申し出たに對し協會各部門委員數名立會試寫の結果、敎化上効果鮮からざるものあるを認め第十五號の推薦證を交附することになつたとなほ該映畫の内容は明治四十三年十一月隊長白瀬中尉以下二十六名が僅か二百四噸の木造船で南極探檢の壯擧に赴き同四十五年一月二十八日南緯八十度五の大氷原に到着南極の大陸に標旗を立て陛下の萬歲を三唱して同年六月廿日品川灣に歸着せる迄の狀況を細大漏らさず撮影せる歷史的且つ冒險的映畫である

樂園洞米屋の 金庫と車發見さる 奬忠壇奥に破壞されて

去る十月十日未明樂園洞六九米穀商金定熙方から盗み去られた現金二百六十五圓その他在中の中型金庫及び荷車の行方についてはその後鍾路署で極力搜査中であつたが、二十八日奬忠壇の山奥で散々に破壞して在中の金品を奪はれた金庫と荷車とが發見された、鍾路署では右によつて新端緒を得たものゝ如く活氣づいてゐる

▲純朝鮮産の虎の子として本紙に紹介したことのある平北雲山署長の寄贈による昌慶苑の虎の子▲係員の熱心な飼育でこの頃すつかり見違へるほど大きくなりもう一人前に檻の中に入れられてゐる▲ところが赤ん坊のときから育てられただけに係員に馴れて▲下郡山技師その他係員が檻に近づけば大變な喜び方だ▲まづ檻の中から前足を出してチャレかゝる▲檻に身をすりつけて甘へる▲遂には大きい眼を丸くして『マアー嬉しい!』……てな表情である▲下郡山さんも『見てゐるとほんとに愛味がある猛獸ですが、馴れると大きな猫のやうで可愛いものです』と我が子のやうに撫でゝ『よしく今においしい肉を持つて來るぞ』（寫眞はその虎の子）

全鮮にわたる 劃期的大賣出 全鮮オールサービス 來る十一月一日から開始

三一年度後期に於ける本社五大計畫の一として、最に本紙上で發表いたしました『オール朝鮮景品附サービス大賣出し』は愈よ來る十一月一日から廿日間に亘り、本社主催、全朝鮮商工會議所後援の下に開催することになりました。申すまでもなく、打續く財界不況を如何にして打開好轉せしむるか、國民生活を如何にして安固ならしむるかに就ては、國民一樣に惱み研究してゐるところであります。この秋に方りまして、優良國産品を推奬して商況を活潑に導く一方、購買者に對しては『良い品を安く』といふ目標の下に、買ふもの、賣るものが、各々氣持よく取引が出來得れば、個人經濟の上にも國家經濟の上にも得るところ多大であると信じます。我社はこの大方針の下に全鮮オールサービス大賣出しを計畫し、内鮮の有力な各商店の參加を求めましたところ別項社告の通り各著名商から直ちに贊助快諾を得、來る十一月一日から愈よ計畫を實行することになつたのであります。この賣出しに參加の製造元各商店は東京、大阪に於ける最も信用ある紳商、豪商と、之に地元の朝鮮から嶋屋を加へ、内鮮の著名商店を網羅したとは本社計畫の期待に合致し、購買者の信頼を厚うするものと信じます。なほ賣出しに際しては本社の懸賞に對し全鮮の各小賣商が絶大な贊意を表し、全鮮の各商工會議所も亦、半島商業界に劃期的な活氣を與へるものとして、この擧に贊助後援されることになつたのであります。賣出しの方法に就ては、逐次本紙上を以て發表いたします。

本社主催

女子選手五名 人事不省 入浴中瓦斯が漏れて 神宮大會に出場中

【東京電話】二十九日正午神宮大會籠球競技に出場した千葉女子師範の選手五名は試合後中央スタンドの浴室に入浴したが、瓦斯が漏れ人事不省となり目下手當中であるが、星次、寺内兩名は重態である

自動車講義錄の發行 永年實際教育の體驗が産んだ指導 初學者向きの詳細完全な學術の研究書 三ヶ月修業で責任ある學術界の權威 近世代表的 堂々一千頁
飛行家に 今日は誰でも容易になれます。其の近路と最新の諸規定は本講義錄附錄の飛行銘鑑に明記してあります。是非御覽下さい 詳細學則進呈 少年航空兵 官費飛行學生 飛行操縱學術 德島市既東練兵場 公認 德島航空學校

人蔘湯

黒松白鹿 銘酒界之權威 一本三圓五十錢 發賣元 京城本町一丁目 播本恒松商店 電話本局二二三番 辰馬本家釀造

おみやげの御用は 京城府本町二丁目 電話本局二五〇番 海市商會へ

室内裝飾設備の完備した南鮮唯一の西洋料理店は好養軒であります 御來釜の節は是非御立寄りの程御待ち致して居ります 西洋料理 高級食料品 洋酒煙草販賣 釜山府本町三丁目 好養軒（電話六二〇七番） ▲特に新鮮なる生魚を調理致します

第三十九回決算報告（自昭和六年四月 至昭和六年九月）

貸借對照表

借方ノ部	
船舶代價	[illegible]
地所家屋代價	[illegible]
什器	[illegible]
有價證券	[illegible]
保證金	[illegible]
未經過保險料	[illegible]
貸付金	[illegible]
銀行	[illegible]
各代理店	[illegible]
取引先	[illegible]
假拂金	[illegible]
航路補助金受取	[illegible]
船舶修繕假拂金	[illegible]
損失金	[illegible]
合計	[illegible]

貸方ノ部	
株金	[illegible]
法定積立金	[illegible]
船舶大修繕積立金	[illegible]
別途積立金	[illegible]
船舶保險積立金	[illegible]
職員恩給積立金	[illegible]
預り保證金	[illegible]
借入金	[illegible]
未拂利子	[illegible]
未拂金	[illegible]
假受金	[illegible]
前期繰越金	[illegible]
合計	[illegible]

昭和六年十月二十九日 朝鮮郵船株式會社

トテモ美味しい高速度滋養料 どりこの

百日咳 内服薬 チミツシン 咳は痰の如く、小兒は喜んで服用し服前に與ふれば良く安眠を得せしむ 安全にして効果的、本病の豫防と治療に最も賞用せらるゝ藥劑なり。一般の咳嗽にも勿論良効あり。 一瓶一圓八十錢 試用小瓶もあり 藥店にて販賣 東京日本橋區本町 田邊商店

本ぶら 本ビル 天ぷら の御店に 食堂を召せ 電本二三〇四番

津田式ポンプ 井戸用、鑛山用、工場用 特約店募集 京城南大門通 イバラキ商店 電話本局四四三番

ぜんそくと肺、ろくまくが やいとで治る 鍼灸科専門 本町三丁目 灸院

京日案内 貸間 女子 女車 電動機 有望 貸家 貸家 恩給 尺八 旅館 電話

耳鼻咽喉科診察 京城府黄金町（電本六四二） 醫學博士 阪井清

純毛毛糸 ビーハイブ

香料 着色料 香水原液 染料 製菓飲料水用 化粧品製造用 京城府花園町九七 東華洋行

金 モースリー 儲 穀物膨脹機 特約店募集 斷然超一品 五合の米が八升に膨脹す 時期は今・機械はモーリス 發明製造元 ホウトク商會本店 大阪市

大阪食品商店

冬物 羅紗洋服 製品 品揃 大阪市 石尾仁本店

毛布 敷布 タオル 製造卸 大阪市 前川清藏商店 通信取引歡迎

凍えた花（160）

伊藤松雄作　寺嶋柴明畫

再　生（八）

鐘子は、キチンと形づいてしまつた離話を、名殘惜げに見守つてゐた。

（當分は歸るまい――若し、唄ひ手として成功しなければ、あるひは永遠に……）

さうした思ひを、まなざしにこめて――

俊子は、全く氣づかずにゐた。

『一寸出掛けて來ますわ』

『ね、鐘子さん、過日から、きかう〳〵と思つてゐたんだけど、毎日何處へ出掛けてるの？　唄のお稽古かとも思つてゐたんだけど』

『えゝ、さうなの、いづれ纏つたらお話しますわ。少し緣があるの』

『――』

俊子は、これ以上追究もしなかつた。

鐘子は、きつちり身支度を整へると、

『おやア、鐘子さんによろしくね』

さういひ殘して家を出た。

八島のアパートを訪れるには、少し早すぎたのである。

だが、どこで時間を潰す譯にはゆかなかつた。

お茶の水で電車を降りると、自働電話で八島の在否を確めた。

『早いんですね、いま起きたばかりですよ。併し、結構、こちらにも用事があるんだから』

八島は眠さうだつた。

『申譯ありません、是非御相談したいことが起つたものですから』

『どうぞ！』

鐘子はアパートへ急いだ。

三階の一隅にある八島の部屋の扉を叩くと、彼はいつものコーヒーを鐘子の來る迄待つてゐたらしく、自分はコーヒーとパンを、鐘子のためにはケーキが運ばれた。

『如何したんです、顏色がよくないぢやアありませんか』

『えゝ――昨晩、よくやすめなかつたんですわ』

『そりやアいけない、體を大切にするんはよく眠らなくちやア――身體の具合でも惡いんですか』

『いえ――困つちやいましたの』

鐘子は、いひにくさうに、ころがり込んで來る話をした。

『ですから、妾としては、多少不自由でも外へ出たいんで御座いますの、母の負擔も考へてやりませんとなりませんし、それに、若し妾が、どうにかやつてゆけるやうになつたとしても、そんなに多勢の生活を、保證出來つこはないですし、今度またそんな事でつまづくとしたら取返しがつきませんから』

『――』

八島は、大きく肯いた。

『どんな生活にだつて甘んじますわ、ですから甚だ申上げにくいんですが、當座の生活費だけで何とかなりませんでせうか、勿論會社の方から――』

『そりやア結構ですとも、實はね昨日も、あなたが歸られてから、會社の方からの希望で、一日も早くテストして見てくれと云ふ話だつたんです、ぢやア恰度よい、今日午後試みに一枚やつて見ますかね、テスト盤をとつて見て、それが素晴しく好いとなれば、なアに自身の生活費位ひは、手金としてでも出すでせうよ』

『まア、そんなにして頂いちやア申譯ありませんわ、でも全く、こんなにまでゆきつまらせて了つたのも、妹夫婦なんでございますから、妾、時折は怖らしくも思ふんですのよ』

ホッとしたらしく、鐘子は、さびしい顏に、微笑をうかべた。

『それにね、重久さん、實は、僕からもお願ひがあつたんですよ』

『なんで御座いませう？』

『さア、實は些しいひにくかつたもんだから、今日迄さし控へてゐたんです……』

八島はもぢ〳〵してゐた。

圍碁新局（四）

五段　飯田春治（白）　先番　加藤七二（七段）

歷代首相と玄關子

◇總理大臣の生活振りを最もよく知つてゐるものは何といつても首相官邸の玄關子であらう。

◇その玄關子の一人梅田爾德男子といへばこれはまた伊藤博文公時代に給仕に雇はれて以來現在に及び多年首相官邸に仕へてゐるといふ珍しい總理大臣通である。

◇キング十一月號にはその梅田玄關子に阿久津合崎の玄關子を加へた二人の首相通が『歷代首相の官邸生活』を語つた面白い記事が出てゐる。

◇歷代首相といへば初代首相伊藤公以來十七人であるが、時に大隈首相の開放振りや寺内首相の秘密振りを語つたり、或は各首相と酒との關係を槪御しするなど近世巨人の姿を裏から思ふ存分眺めさせてくれる快讀物である。

家庭と兒童

眞情と眞情

子供を良くしたい

『私共は夫婦稼ぎで、子供の躾も思ふにまかせず…（中略）留守中の慰めにもと與へた御誌のおかげで、それを讀む長女はもとより次の四つの子供までが善行をまねるのでございます。全く御誌は母の片腕以上でございます（後略）』

◇

こんな手紙を受取つた子供雜誌の編輯者の、喜び、感激、秘かな誇りそれは全く天にも地にもかけがへのないものだ。

この子供のために、この一人の子供のために雜誌をよくしようとさへ決心する。◇

世間の親達はまた『そんな雜誌があれば家の子供にも』と思ふ。どちらも眞情だ。

そこで僕の讀者にますゝめしたいのは、幼年俱樂部といふ子供雜誌である。書店の店頭で一寸この十一月號の折込附のページに眼を通して頂きたい。全く他所の雜誌だと嘆いてをれない、眞摯が漲ぐましさに眼頭の熱くなるをおぼえる。この手紙もこのページから發見したものです。

讀者から

▲吾人は日本人の實に大度量なるに感ずる者なり、我等の同胞婦女子が支那全土にわたつて掠奪、凌辱、虐殺あらゆる迫害を受くる時故國においては支那料理に舌をあげ麻雀に夜を忘る。その經營する所の理髮店は常に繁昌を極め、行商なす野菜類は日々食膳に乘せられ、神社の鳥居、佛閣の甃石、官公署の建築、支那人の手を借らざるはなしと言ふも可なり、讀者よ我をして小量なりと笑ふ勿れ、また支那商に比して同胞商人のサービス惡きを言ふ勿れ、たゞ手は眞理にたへざる也、くりかへし言ふ、今度の日支事件こそ天よりあたへられたる試金石なり、斷乎として不正を拒否して進むべし、進むべき道は只一つよりなし（一靑年）

▲先年上海の出來事に英國は二千餘名の陸戰隊を上陸せしめて置きながら、此度の滿洲一帶の我同胞保護に僅々一千三百足らずの軍隊を送り出來る限りの誠意を持つて事にのぞんで居る我が帝國に向つてセシル氏の言や如何（綠の下の力持）▲よくいへば人のよい、惡くいへば子供のやうな平北の一希望社友、少しは頭腦の向上を計られたし、後藤爾香の言（網言）に陶醉してゐるやうだが、あれ位の文句は僕の机上で日誌に毎日書き殘してゐる、人を侮蔑するにはだめだよ、君が中學二年程度でも書けぬやうではだめだよ、君が中學二年程度で恥を曝らさぬと少しもあの位文句は書けぬやうで（ピントー）▲どなたか改造社版『經濟學全集』但し第八卷を除く及『マルクス、エンゲルス全集』但し第十二卷を除く全部極く廉くお讓り下さい（一讀書狂）▲黃金町二丁目近所で裁縫をお教し下さる方はないでせうか（カネ子）▲親切な大工さんはありませんか、一週間程の仕事がありますが出入の大工の不親切に弱つてゐます（日韓書房）▲日本語を相當に話し炊事の方に經驗ある十八歲になる鮮童ですが、どなた樣か住込みで御使ひ下さる方は御座いませんでせうか性質はおとなしくあつさりとした氣分の者です（榮町十九の八荒木生）▲盜犬小犬、薄茶にこげ茶の斑點あり鼻すじ胸腹四足指さきだけ白のもの二十五日夜より見えなくなりました、もし迷つておりましたらお知らせ願上ます（本町二〇五二）

今日の新刊

（邦文部）高句麗時代の遺跡上下二冊朝鮮總督府▲京城府會議員選擧録金子南陽▲釜山商工案内釜山府▲朝鮮公民教科書下卷酒井與三吉▲中等教育國文讀本自習書卷四中野米作▲思想と生活十月號阿部駿一郎▲平北教育第三號前田二郎▲慶尙北道農會報第六卷第六號森辰己▲警務彙報第十三卷（總務局圖書課調）

演藝案內

朝日座

本町五丁目　十月三十日より　東京名劇歌舞伎　松本松五郎一座

第一◇第三の替り狂言◇一　高田の馬場

第二　彥山權現誓助太刀

第三　野晒紋三郎

浪花館

當る十一月二日より　一九三一年のトップを切るオンパレード　大レビユー團

合同大一座

演藝種目

喜樂館

人形の家　全八卷

修羅八荒

中央館

なみだ橋　全七卷

血吹雪元祿繪卷

伯林の處女

京龍館

踊子行狀記

光り闇を行く

無理矢理戀の

京城劇場

家庭劇

濱の兄弟

相住居

若き日の影

一夜の情

トランク

大正館

海の行進曲　全六卷

かごや大納言　全九卷

東亞俱樂部

太郎やあーい　全十卷

日本南極探險

テンビ

保少年

朝鮮劇場

モンテカルロ

青春俱樂部　全十卷

仁川支部 鮮航同盟會

阿波共同汽船出帆

芝罘、威海衞、大連行　利通號

威海衞、芝罘、大連行　共同丸

鎭南浦、大連行　長山丸

代理店　野口商會　仁川府本町四　電話二四番・一七三番

日本北海道 樺太行

鎭南浦出帆

仁川出帆

釜山出帆

木浦出帆

元山出帆

日本郵船出帆

若き日の華やかさ

クラブビシン

白色・肌色　正價　三十錢

內科　小兒科　今村病院

院長　醫學博士　今村豊八

普通病室　隔離病院　入院隨意

外診は可成午後一時迄御申込みを願ひます

京城若草町大通り　電話本局二一八三・一六六番

資本金57,500,000圓

積立金65,450,000圓

京城府南大門通二丁目

第一銀行京城支店

新案登錄附

米田式

優良な石拔唐箕

形錄申越あれば送呈致ます

石拔精選唐箕

メッチヤ精選唐箕

中米精選唐箕

仕上精選唐箕

萬石通各種

但し籾摺器具は米田式を御使ひ下さい

米田農具店

鮮內第一酒

品質第一酒

賣行第一酒

釀造元　仁川　京城　增田屋商店

紳士服店　柄と型の新しい店　エンドー

お茶は川井茶舖　配達迅速

朝鮮地圖販賣元は小林又七朝鮮地圖部

遞信地圖

養鷄及家畜飼料

澤浦精米所飼料部

資本金五百萬圓

日本共立火災保險株式會社

原錦吾

出張所長　三鍋才次郎

鮮內代理店所在地

第三回化學工業博覽會最高名譽賞受領

一家に一個　齒を健かに口中を爽かにする

ミツワ煉齒磨

齒と口の健康第一

ミツワ煉齒磨は、齒を滑らかにし、齒齦を斂め、口中の腐燥を防ぎ、口腔の防腐、消毒、及び制酸の效力を有し、齲齒の豫防に效があります。

◇舶來品と比較御試用の上その優秀さをお味ひ下さい

臭く無く、苦味無く、味良く匂が快いから使用後すぐと玉露の茶を飲んでも、些しも其茶の微妙な香味に障りません。

德用大形（七十瓦）入　一個　金二十錢

携帶用中形チューブ入　一個　金十錢

ミツワ石鹼本舖　東京　丸見屋商店